1986

Localitatea Sfântu Gheorghe-Deltă în articole din ziarul "Delta" - 1986

PREGĂTIRI PENTRU PESCUITUL SCRUMBIEI LA DUNĂRE

A sosit primăvara! Pentru cei mai mulţi înseamnă întoarcerea berzelor, a celorlalte păsări călătoare, activitate susţinută în cîmp.

Pentru pescari primăvara se identifică cu migraţia scrumbiei, iar pentru aceasta s-au făcut şi se fac intense pregătiri. La Centrala „Delta Dunării" ni se spunea că în acest an se va activa cu un număr de 230 bărci, 564 pescari din

Paul NICU

(Continuare în pag. a IV-a)

A sosit primăvara! Pentru cei mai mulţi înseamnă întoarcerea berzelor, a celorlalte păsări călătoare, activitate susţinută în cîmp.

Pentru pescari primăvara se identifică cu migraţia scrumbiei, iar pentru aceasta s-au făcut şi se fac intense pregătiri. La Centrala "Delta Dunării" ni se spunea că în acest an se va activa cu un număr de 230 bărci, 564 pescari din mai multe întreprinderi, cu aproximativ 3000 ave scrumbie. În prezent se acţionează intens pentru asigurarea întregului necesar de echipament de protecţie, a carburanţilor, se definitivează stocurile de alimente şi se pun la punct pontoanele – dormitor care vor sta la dispoziţia pescarilor cca. două luni.

De la Sfîntu Gheorghe, locul în care se va da adevărata "bătălie a scrumbiei", aflăm că pescarii au fost organizaţi în echipe, au pregătit întregul necesar de rame şi bărci, au reposădit setcile şi au început balizarea Strelkăi. De îndată ce vremea va permite, se va trece la curăţirea de cioate a toanelor pînă în dreptul kilometrului 9. În pregătirea campaniei de pescuit la scrumbie – care precede campania de primăvară – pescarii întreprinderii au prins numai în această lună 10 tone peşte, au valorificat 1500 kg morun şi 100 kg icre negre.

Pregătiri intense şi în atelierul de confecţii scule pescăreşti al I.E.C.R.N.D.D. Independenţa. Şefa atelierului, tovarăşa Domnica Ivanov, ne-a asigurat că la ora declanşării campaniei de pescuit toate cele 910 ave scrumbie, confecţionate sau reparate aici, vor fi în posesia pescarilor. Prezent la discuţia noastră, fotoreporterul Emil Avram, a surprins pe peliculă două tinere muncitoare – Ustina Grigorov şi Ioana Avimov – efectuînd controlul final al unei noi ave.

NICU, PAUL. ***Pregătiri pentru pescuitul scrumbiei la Dunăre.*** În *Delta*, An XIX, Nr. 1926, 27 martie 1986, p.1şi 4

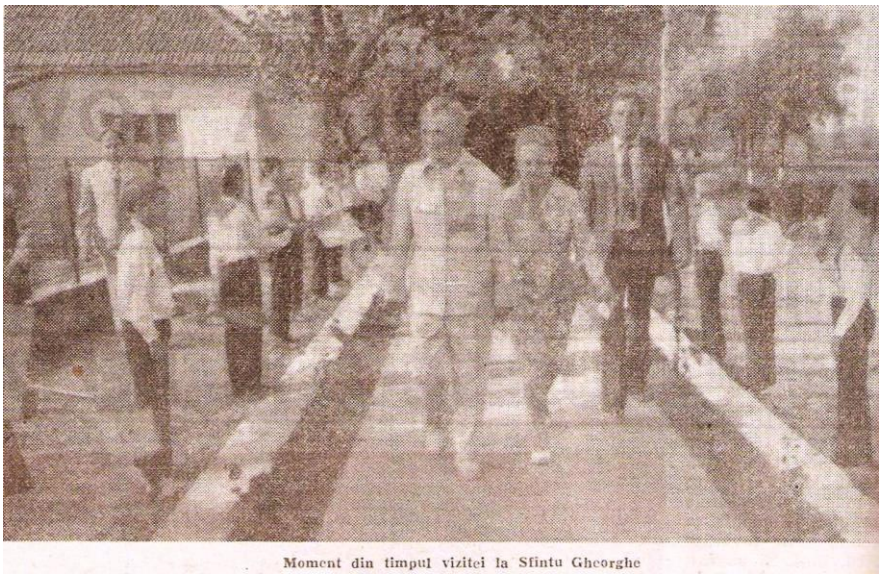

Moment din timpul vizitei la Sfîntu Gheorghe

[...] Vizita începe în comuna Sfîntu Gheorghe, situată în extremitatea estică a ţării. Locuitorii acestei străvechi localităţi, adunaţi în perimetrul central al comunei, au întîmpinat pe tovarăşul Nicolae Ceauşescu, pe tovarăşa Elena Ceauşescu cu toată căldura inimilor. Femei şi bărbaţi, tineri şi copii, purtînd steaguri roşii şi ticolore, mari pancarte cu urări la adresa partidului nostru comunist şi a secretarului său general, a patriei noastre socialiste, au aclamat cu însufleţire "Ceauşescu – P.C.R.!", "Ceauşescu şi poporul!".

Secretarul Comitetului comunal de partid, Tudor Grigore, a salutat cu deosebit respect, în numele comuniștilor, al tuturor locuitorilor, pe tovarășul Nicolae Ceaușescu, pe tovarășa Elena Ceaușescu și a exprimat profunde mulțumiri pentru grija pe care conducătorul partidului și statului o poartă dezvoltării și înfloririi acestei localități de la gurile Dunării, care, în perspectivă, urmează să devină o așezare modernă, bine dezvoltată economic. Locuințele construite pînă acum, precum și cele prevăzute pentru acest cincinal, inclusiv centrul civic al localității, vor da un nou profil localității Sfîntu Gheorghe în anii ce vin.

Axenia Dumitriu, directorul Întreprinderii de exploatare complexă a Deltei Dunării – Sfîntu Gheorghe, a informat apoi despre rezultatele obținute pînă acum în acțiunea de punere în valoare a imenselor resurse naturale, despre modul cum se acționează în continuare pentru înfăptuirea programelor stabilite.

Secretarul general al partidului a apreciat realizările obținute pînă acum în mai buna valorificare a pămîntului și apelor și a cerut ca localitatea să se transforme într-un puternic centru piscicol și agricol, în vederea folosirii optime a condițiilor pedoclimatice, specifice acestei părți a Deltei, să se înființeze o întreprindere agricolă de stat puternică, profilată pe cultura porumbului și sorgului.

Locuitorii comunei Sfîntu Gheorghe întîmpină pe tovarășul Nicolae Ceaușescu și pe tovarășa Elena Ceaușescu cu toată căldura inimilor, după datina străbună

Adresîndu-se locuitorilor comunei și felicitîndu-i pentru rezultatele bune de pînă acum secretarul general al partidului i-a îndemnat să-și gospodărească mai bine localitatea, s-o înfrumusețeze continuu.

La plecare, tovarășului Nicolae Ceaușescu i-au fost adresate cele mai vii mulțumiri pentru această vizită. Primarul comunei a dat asigurări că organizația de partid, toți locuitorii din Sfîntu Gheorghe vor acționa cu dăruire și spirit revoluționar pentru a fi la înălțimea sarcinilor pe care le au de îndeplinit.

De la Sfîntu Gheorghe, survolînd țărmul mării, plantațiile silvice de peste 1 650 hectare, amenajate pe nisipuri, elicopterul a aterizat la Sulina. […]

AGERPRES. ***Vizita de lucru a tovarășului Nicolae Ceaușescu împreună cu Elena Ceaușescu, în Delta Dunării.*** În *Delta*, An XIX, Nr. 1948, 27 august 1986, p.1-3

Sub egida Comitetului județean de cultură și educație socialistă, duminică, 19 octombrie a.c., comuna Sf. Gheorghe va găzdui cea de-a X-a ediție a ”Sărbătorii pescuitului”, amplă manifestare politico-educativă, cultural-artistică și sportivă, dedicată tuturor oamenilor muncii ce-și desfășoară activitatea în domeniul pescuitului și pisciculturii județului. Cîteva amănunte privind această manifestare, înscrisă sub genericul Festivalului Național ”Cîntarea României”, am solicitat tovarășului Ernesto Mihăilescu, vicepreședinte al Comitetului județean de cultură și educație socialistă.

- Cea de-a X-a ediție a ”Sărbătorii pescuitului”, închinată în acest an gloriosului jubileu al aniversării partidului, înscrie în program o suită de manifestări cu caracter politico - educativ, cultural - artistic și sportiv, ce se vor desfășura, în marea lor majoritate, la căminul cultural și școala din localitate. Ne puteți prezenta cîteva din manifestările ca vor avea loc în cadrul acestei sărbători?

- Desigur, și voi începe cu ciclul de emisiuni ce vor fi prezentate, începînd cu orele 7, la stația de radio-amplificare (reportaje, portrete și medalioane de pescari fruntași, interviuri, secvențe bilanțiere, program muzical susținut de artiștii amatori din comună etc.), apoi tradiționalele concursuri de bărci pescărești, pescuit staționar, de șah și tenis, dotate cu ”Cupa Pescarul”, crosul pescarilor. De asemenea, în

Festivalul național

„Cîntarea României"

„SĂRBĂTOAREA PESCUITULUI" LA A X-A EDIȚIE

Sub egida Comitetului județean de cultură și educație socialistă, duminică, 19 octombrie a.c., comuna Sf. Gheorghe va găzdui cea de-a X-a ediție a „Sărbătorii pescuitului", amplă manifestare politico-educativă, cultural-artistică și sportivă, dedicată tuturor oamenilor muncii ce-și desfășoară activitatea în domeniul pescuitului și pisciculturii județului. Cîteva amănunte privind această manifestare, înscrisă sub genericul Festivalului național „Cîntarea României", am solicitat tovarășului Ernesto Mihăilescu, vicepreședinte al Comitetului județean de cultură și educație socialistă.

— Cea de-a X-a ediție a Sărbătorii pescuitului, închinată în acest an gloriosului jubileu al aniversării partidului, înscrie în program o suită de manifestări cu caracter politico-educativ, cultural-artistic și sportiv, ce se vor desfășura, în marea lor majoritate, la căminul cultural și școala din localitate.

— Ne puteți prezenta cîteva din manifestările ce vor avea loc în cadrul acestei sărbători ?

— Desigur, și voi începe cu ciclul de emisiuni ce vor fi prezentate, începînd cu orele 7, la stația de radio-amplificare (reportaje, portrete și medalioane de pescari fruntași, interviuri, secvențe bilanțiere, program muzical susținut de artiștii amatori din comună etc.), apoi tradiționalele concursuri de bărci pescărești, pescuit staționar, de șah și tenis, dotate cu „Cupa Pescarul", crosul pescarilor. De asemenea, în foaierul mare al căminului cultural, Centrul județean de librării va organiza un stand de carte cu vînzare, Biblioteca județeană o expoziție de carte pe tema „Delta Dunării în literatură", iar membrii Asociației județene a artiștilor plastici amatori vor fi prezenți cu o expoziție de pictură și grafică, cu tematică înspirată din frumusețile deltei, din viața și activitatea pescarilor. Tot în cursul dimineții, în sala de festivități a căminului cultural sînt programate o dezbatere pe tema „Rolul pescuitului și pisciculturii în dezvoltarea economico-socială a județului și în economia națională", un moment bilanțier și festivitatea de evidențiere a frunașilor în întrecerea socialistă din acest sector, ce vor fi urmate de un bogat program cultural-artistic.

— Ce va fi susținut de...?

— Grupul vocal al Bibliotecii județene, formația de dans de societate a căminului cultural din localitate, formația de dansuri populare a casei de cultură din Babadag, orchestra de muzică populară a ansamblului folcloric „Egreta" din Tulcea, iar momentele vesele de artiști de la teatrul „C. Tănase" din București.

— În programul manifestării ați inclus și acțiuni ce se adresează celor mici ?

— Da. Elevii din localitate sînt invitați la școală să participe la două interesante concursuri, ce vor fi dotate cu premii. Este vorba de concursurile pe teme de literatură intitulat „Cartea mea preferată, eroul meu preferat" și pe teme de istorie „Marele Mircea voievod și epoca sa". De asemenea, vom organiza o întîlnire a copiilor cu scriitori și redactori de la Editura „Ion Creangă". La cele menționate, aș mai adăuga că în cursul după-amiezii la căminul cultural, C.J.E.F.S. va organiza o gală de box, cu participarea unor boxeri din municipiu, iar Întreprinderea cinematografică județeană o gală a filmului romînesc, sărbătoarea încheindu-se cu tradiționalul „bal al pescarilor".

— Vă mulțumim!

foaierul mare al căminului cultural, Centrul județean de librării va organiza un stand de carte cu vînzare, Biblioteca județeană o expoziție de carte pe tema ”Delta Dunării în literatură”, iar membrii Asociației județene a artiștilor plastici amatori vor fi prezenți cu o expoziție de pictură și grafică, cu tematică înspirată din frumusețile deltei, din viața și activitatea pescarilor. Tot în cursul dimineții, în sala de festivități a căminului cultural sunt programate o dezbatere pe tema ”Rolul pescuitului și pisciculturii în dezvoltarea economico-socială a județului și în economia națională”, un moment bilanțier și festivitatea de evidențiere a fruntașilor în întrecerea socialistă din acest sector, ce vor fi urmate de un bogat program cultural-artistic.

- *Ce va fi susținut de…?*
- *Grupul vocal al Bibliotecii județene, formația de dans de societate a căminului cultural din localitate, formația de dansuri populare a casei de cultură din Babadag, orchestra de muzică populară a ansamblului folcloric ”Egreta” din Tulcea, iar momentele vesele de artiști de la teatrul ”C. Tănase” din București.*
- *În programul manifestării ați inclus și acțiuni ce se adresează celor mici?*
- *Da. Elevii din localitate sunt invitați la școală să participe la două interesante concursuri, ce vor fi dotate cu premii. Este vorba de concursurile pe teme de literatură intitulat ”Cartea mea preferată, eroul meu preferat” și pe teme de istorie ”Marele Mircea voievod și epoca sa”. De asemenea, vom organiza o întîlnire a copiilor cu scriitori și redactori de la Editura ”Ion Creangă”. La cele menționate, aș mai adăuga că în cursul după-amiezii la căminul cultural, C.J.E.F.S. va organiza o gală de box, cu participarea unor boxeri din municipiu, iar Întreprinderea cinematografică județeană o gală a filmului romînesc, sărbătoarea încheindu-se cu tradiționalul ”bal al pescarilor”.*
- *Vă mulțumim!*

VASILE, ADRIAN. ***”Sărbătoarea pescuitului” la a X-a ediție.*** În *Delta*, An XIX, Nr. 1955, 16 octombrie 1986, p.2

Festivalul național

Cîntarea României"

„SĂRBĂTOAREA PESCUITULUI"

V. ADRIAN

(Continuare în pag. a II-a)

Foto: F. MIHEI

Oamenii Deltei – veșnic încrezători, perseverenți, de nezdruncinat în setea lor de viață, în patosul cu care își trăiesc și își înfruntă destinul. În aceste locuri, în cearta apelor, păziți în singurătățile deltei doar de raza farului, pescarii smulg din adîncul apelor peștele.

”Satul nostru de pescari trăiește intens ritmul muncii avîntate, expresie a dăruirii și abnegației întregului nostru popor, a oamenilor muncii de la I.E.C.R.N.D.D. care răspund prin exemplare fapte de muncă înflăcăratelor chemări adresate de secretarul general al partidului, tovarășul Nicolae Ceaușescu”.

Aceste cuvinte simbol, rostite de o pionieră din clasa a VII-a au prefațat, duminică, 19 octombrie, la Sfîntu Gheorghe, tradiționala ”Sărbătoare a pescuitului”. Deși zi de sărbătoare, în zori, la cherhana, munca își urma cursul dintotdeauna. Inimoasa directoare a I.E.C.R.N.D.D., Axinia Dumitriu, discuta cu pescarii despre capturile din ultima perioadă. Trei moruni uriași, cîntărind între 80 și 120 kilograme erau eviscerați de mîna pricepută a lui Grigore Axente. Stavrida și sardina prinsă cu o zi înainte s-a pus la sărat. Apoi, Axinia Dumitriu a hotărît:

- Și acum, toată lumea la sărbătoare!

Satul, îmbrăcat în haine festive, și-a întîmpinat cum se cuvine oaspeții, pescari și piscicultori din toate localitățile deltei. Alături de oamenii lui Simion Șmira, Chirilă Nichifor, Constantin Ignat, Gheorghe Dimache, formații fruntașe în Sf. Gheorghe, prin munca cărora planul anual la activitatea de industrie a fost deja îndeplinit, din șalupele și pontoanele care au înțesat vechiul bazin al satului au coborît zeci de pescari fruntași

din Sulina, 1 Mai, Chilia, Independența, Unirea ș.a., reprezentanți ai tuturor întreprinderilor de exploatare complexă a resurselor naturale din deltă. La ”Sărbătoarea pescuitului” a fost prezentă tovarășa Ileana Colesnicencu, secretar al Comitetului județean Tulcea al P.C.R., conducerea Centralei ”Delta Dunării” din Tulcea.

Cinstind munca de peste an a miilor de pescari și piscicultori din această zonă a țării, adunarea festivă a prilejuit raportarea succeselor înregistrate de colectivele de muncă, în traducerea în viață a prevederilor Programului de valorificare complexă a resurselor naturale din deltă, program elaborat din inițiativa și sub conducerea directă a secretarului general al partidului, tovarășul Nicolae Ceaușescu, care a vizitat comuna chiar în această vară.

Un bogat program de acțiuni politice, cultural-artistice și sportive a completat ”Sărbătoarea pescuitului” din acest an: spectacolul prezentat în fața pescarilor de formații laureate ale Festivalului național ”Cîntarea Romîniei”, expoziția cu vînzare de carte social - politică și beletristică, expoziția de artă plastică și evident, tradiționala întrecere de bărci pescărești.

În jurul vestitei ciorbe pescărești de la Sf. Gheorghe, pescarii din toată delta și-au împărtășit din experiența lor, s-au împrietenit, această reușită ediție a ”Sărbătorii pescuitului” încheindu-se seara tîrziu cu tradiționalul ”Bal al pescarilor”.

Pentru reușita acestei manifestări felicitări comitetului comunal de partid și consiliului popular comunal, conducerii I.E.C.R.N.D.D. Sf. Gheorghe.

VASILE, ADRIAN. *”Sărbătoarea pescuitului”.* În *Delta*, An XIX, Nr. 1956, 23 octombrie 1986, p.1 și 2

LA SF. GHEORGHE:

Aprovizionarea s-a făcut doar „în general“

Chiar în ziua sosirii noastre în documentare, la Sf. Gheorghe s-a analizat, în biroul executiv al consiliului popular comunal, stadiul aprovizionării de iarnă a localității.

Înainte de a avea o discuție cu tovarășul primar Grigore Tudore, efectuasem un raid prin magazinele comunei. Astfel, am constatat că la braserie erau expuse conserve din carne de porc, băuturi variate (inclusiv votcă de import), la „alimentara“ se vindea pentru copiii comunei lapte praf, la magazinul mărfuri industriale se distribuiau detergenți (Dero) și se aflau expuse scurte de blană, salopete matlasate pentru femei, lenjerie groasă de corp și șirul exemplelor ar mai putea continua. Într-un cuvînt, o bună aprovizionare întărită și de faptul că stocurile planificate de produse alimentare de bază fuseseră asigurate pentru întreaga iarnă. Astfel, au fost asigurate integral stocurile la făină, mălai, zahăr, ulei, paste făinoase, produse zaharoase, vin, oțet, bulion, varză, ceapă, geam, precum și la aproape toate produsele industriale. Ba, la unele articole și produse cum ar fi biscuiți, apă minerală, sare, lemne de foc, cantitățile aduse pentru această iarnă erau superioare celor prevăzute prin plan.

Și totuși tovarășul primar sublinia că aprovizionarea comunei trebuie mai mult susținută de către întreprinderile comerciale de profil. De ce? Pentru că, fapt constat și de noi, nu fuseseră asigurate, în cantitățile planificate, cartofii, fasolea și murăturile, un ceam fiind plecat pentru a se aduce diferența de cantități. De asemenea, s-au adus mai puțin cu 3 tone rădăcinoase și cu 2 tone fructe decît necesar. Deși s-au comandat 10 m.c. cherestea, în depozit nu se afla nici o scîndură.

La raionul de metalo-chimice nu se găsesc baterii, nici lanterne, iar celor circa 50 de suporți sticlă și sticle de lampă le lipseau tocmai mecanismele; petrolul lampant a fost asigurat și el cu 3 tone mai puțin decît planul. Or asemenea articole, chiar dacă par mărunte sînt de mare importanță pentru cetățeni.

Iată de ce concluzionăm și noi că Întreprinderea comercială mixtă Delta Dunării, I.C.S.L.F. Tulcea, I.L.P.P. Tulcea, I.C.S.M.I. Tulcea, trebuie să dea curs acestor doleanțe ale locuitorilor din Sf. Gheorghe întregind tabloul de ansamblu al unei bune aprovizionări de iarnă.

Gheorghe ȘEITAN

Chiar în ziua sosirii noastre în documentare, la Sf. Gheorghe s-a analizat, în biroul executiv al consiliului popular comunal, stadiul aprovizionării de iarnă a localității.

Înainte de a avea o discuție cu tovarășul primar Grigore Tudore, efectuasem un raid prin magazinele comunei. Astfel, am constatat că la braserie erau expuse conserve din carne de porc, băuturi variate (inclusiv votcă de import), la ”alimentara” se vindea pentru copiii comunei lapte praf, la magazinul de mărfuri industriale se distribuiau detergenți (Dero) și se aflau expuse scurte de blană, salopete matlasate pentru femei, lenjerie groasă de corp și șirul exemplelor ar mai putea continua. Într-un cuvînt, o bună aprovizionare întărită și de faptul că stocurile planificate de produse alimentare de bază fuseseră asigurate pentru întreaga iarnă. Astfel, au fost asigurate integral stocurile la făină, mălai, zahăr, ulei, paste făinoase, produse zaharoase, vin oțet, bulion, varză, ceapă, geam, precum și la aproape toate produsele industriale. Ba, la unele articole și produse cum ar fi biscuiți, apă minerală, sare, lemne de foc, cantitățile aduse pentru această iarnă erau superioare celor prevăzute prin plan.

Și totuși tovarășul primar sublinia că aprovizionarea comunei trebuie mai mult susținută de către întreprinderile comerciale de profil. De ce? Pentru că, fapt constatat și de noi, nu fuseseră asigurate, în cantitățile planificate, cartofii, fasolea și murăturile, un ceam fiind plecat pentru a se aduce diferența de cantități. De asemenea, s-au adus mai puțin cu 3 tone rădăcinoase și cu 2 tone fructe decît necesar. Deși s-au comandat 10 m.c. cherestea, în depozit nu se afla nici o scîndură.

La raionul de metalo-chimice nu se găsesc baterii, nici lanterne, iar celor circa 50 de suporți sticlă și sticle de lampă le lipseau tocmai mecanismele; petrolul lampant a fost asigurat și el cu 3 tone mai puțin decît planul. Or asemenea articole, chiar dacă par mărunte sunt de mare importanță pentru cetățeni.

Iată de ce concluzionăm și noi că Întreprinderea comercială mixtă Delta Dunării, I.C.S.L.F. Tulcea, I.L.P.P. Tulcea, I.C.S.M.I. Tulcea, trebuie să dea curs acelor doleanțe ale locuitorilor din Sf. Gheorghe întregind tabloul de ansamblu al unei bune aprovizionări de iarnă.

ȘEITAN, GHEORGHE. *La Sf. Gheorghe aprovizionarea s-a făcut doar ”în general”.* În *Delta*, An XIX, Nr. 1962, 4 decembrie 1986, p.7

”Oltina” este cea mai veche navă care plutește încă în deltă. ”Bătrîna carapace” s-a născut prin 1907 cu un motor cu aburi, a schimbat pînă acum alte trei motoare, a înfruntat ape, ghețuri, furtuni, ”a trăit” cum s-ar spune, și binele și răul, dar încă nu și-a ”trăit traiul”! ”Șarpele” – cum a fost poreclită datorită șuieratului pe care-l scotea din aerisirea de la abur – a cărat mii de bărci și pescari în întinderile deltei, a fost și magazie de pește și șalupă de inspecție dar, așa cum o vedeți , o să ne scoată și pe noi la pensie – ne spune, într-un tîrziu, șeful mecanic Matei Mihailov. Deodată, își curmă vorbele:

- Am ajuns! Sfîntu Gheorghe!

Prima impresie pe care am trăit-o coborînd în noapte de pe ”Oltina” a fost că aici, la Sfîntu, începe sau se termină lumea.

Proiectat parcă pe un uriaș ecran de cinemascop, cerul își etala infinitele și strălucitoarele constelații. Puzderie de stele vegheau liniștea de noapte a localității, frîngîndu-și copiile în oglinda apei.

Era, în această imagine atîta liniște, încît nici măcar nu bănuiai că aici, pe malul stîng, pulsează viața unei localități. Doar lumina farului ne-a trezit la realitate, brăzdînd cerul cu insistență, din 6 în 6 secunde!

Din vechiul far al comunei au rămas azi doar ruinele și drumul pietruit, ascuns printre canale, dincolo de cherhana, bătut cu piatră groasă, de rîu, acum mai bine de un secol, pe vremea turcilor. Vreo sută de ani a luminat el prin oglinzile urcate pe un schelet de bîrne drumul amărîților pescari porniți în luntrii de cu noapte și bîjbîind șenalul numai de ei cunoscut, pentru a ieși în mare!

Din farul vechi puteai să vezi răsturnîndu-se, în mijlocul curenților și valurilor care se mai formează și acum la ”Strelca”, lotcile firave și pescarii înghițiți de apa nemiloasă.

Din farul vechi puteai să vezi nevestele îndoliate de pescari, trăgînd de mînă copiii bolnavi de ftizie, cu fața galbenă, subalimentați, plîngîndu-și nenorocirea în urma coșciugului pus pe-un car tras de boi!

Din farul vechi puteai să vezi neputincios, primăvara, furia dezlănțuită a apelor Dunării sau mării, inundînd satul, luînd cu ele bruma de orătănii, case, oameni. Din farul vechi puteai să vezi oameni amărîți aplecîndu-se cu îndîrjire asupra nisipului din curți, încercînd să scoată toamna cartofi cît o nucă pentru a hrăni burțile veșnic neîndestulate ale copiilor din bătătură!

Din vechiul far al comunei au rămas azi doar ruinele!

Noul far, care abia a împlinit un deceniu de existență este, în felul său, o ”perlă” între construcțiile de gen din România.

Silueta sa zveltă din beton, fier și aluminiu, se zărește din orice punct al orizontului. Este al treilea far din țară după înălțime, de 54 m (după Constanța și Sulina) iar luminile sale bat hăt, departe, la peste 22 de mile marine. Pentru marinarii care scrutează noaptea întinderile mării, latitudinea nordică 44 54,0 și longitudinea estică 29 36,1 înseamnă farul Sfîntu Gheorghe, Romînia.

Urcăm și noi astăzi, vineri 5 decembrie 1986, în zori, cele cîteva sute de trepte ale noului far și, din vîrf, descoperim comuna. Părăsită, sute de ani, la periferia preocupărilor, cea mai îndepărtată localitate, situată în extremul estic al Romîniei, Sfîntu Gheorghe de azi, este o localitate care respiră pace, muncește în pace și trăiește în pace.

Nu știm ce ar fi fost la Sfîntu Gheorghe fără clipa cînd, din inițiativa și cu contribuția directă a secretarului general al partidului, tovarășul Nicolae Ceaușescu, a început să se transpună în practică Programul de valorificare și exploatare complexă a resurselor naturale din Delta Dunării. […]

Aici, la Sfîntu Gheorghe, există mari efective de bovine în stabulație liberă (peste 2500 de capete) și tot aici, pe pămînturile aride, nisipoase și sărăturate pe care cu ani în urmă nimeni nu își închipuia că va putea crește ceva, poți întîlni plantații pomicole și viticole pe care, iată, cercetătorii, localnicii, spun, cu mîndrie și satisfacție, că se poate.

Cineva mi-a spus, la plecarea din Tulcea, că n-am ce noutăți să găsesc la Sfîntu Gheorghe.

Tînărul primar Grigore Tudor, care nu știe cum să-și mai împartă timpul pentru a-și face toate treburile, îl contrazice:

- În afara blocului, predat azi, am modernizat, la școală, 6 săli de clasă, am schimbat ”fața” tuturor unităților comerciale, iar la I.E.C.R.N.D.D. am finalizat lucrările de modernizare a cherhanalelor de la Perișor și din Sfîntu Gheorghe. Sîntem în prag de iarnă și pot să vă spun că dispunem de tot, absolut tot ceea ce ne trebuie pentru a ieși din ea, oricît de grea ar fi.

Drumul comunei nu se oprește aici. Investițiile, în 1987, sunt de aproape 4 ori mai mari decît în acest an și ele vizează extinderea plantațiilor viticole și pomicole, realizarea de amenajări pentru valorificarea

integrală a resurselor naturale din zonă, executarea de lucrări hidroameliorative în fondul forestier ș.a.

În 1987 producția industrială a comunei va spori cu 3,2 milioane lei, se vor construi încă două blocuri cu 48 apartamente și spații comerciale la parter, lucrări deja începute, un hotel cu restaurant, sediul politico-administrativ, se va moderniza piața civică, se va ridica și un bloc de nefamiliști cu 80 de apartamente și un atelier mecanic. Vor fi redate în circuitul agricol din zonă mari suprafețe de teren, se va înființa o secție de semi-conserve și va fi modernizat portul pentru navele de pescuit. Noul este permanent în actualitate la Sfîntu Gheorghe!

De aici, din noul far, văd canalul de drenaj al localității, construit pentru a apăra satul de eventualele inundații. Pompele folosite sunt acționate de două turbine ce produc energie din… vînt!

Sesizînd marele avantaj al vîntului care bate aici, nestingherit, aproape tot timpul anului, INCREST București a înființat aici, la Sfîntu, un laborator experimental de turbine eoliene. În afara celor două de care am amintit, funcționează deja o a treia, o turbină cu stator unic, care produce 14 kilowați la tensiunea de 220 volți, energie stocată în două baterii.

De aici, din noul far, văd, cu ochii minții, viitorul sistem de apărare a uscatului de apele mării (care au înaintat, numai în acest an, cu 22 metri), sistem aflat deja pe planșetele proiectanților.

- Timp frumos, cer senin! – se aude din stația meteo Sf. Gheorghe vocea unui fiu al satului, observatorul principal Nicolae Sablovschi.

E cer senin la Sf. Gheorghe, e liniște și pace și în această noapte cînd "Oltina" ne ia din nou la bord, îndepărtîndu-ne de sat. Puzderie de stele veghează liniștea de noapte a localității, frîngîndu-și copiile în oglinda apei. Doar lumina farului ne mai însoțește, brăzdînd cerul, cu insistență, din 6 și 6 secunde!

VASILE, ADRIAN. ***Istoria, între două faruri.*** În *Delta*, An XIX, Nr. 1963, 11 decembrie 1986, p.7

din actualitatea socialistă a județului

TORIA, INTRE DOUĂ FARURI

din bătătură!

Din vechiul far al comunei au rămas azi doar ruinele!

☆

Noul far, care abia a împlinit un deceniu de existență este, în felul său, o „perlă" între construcțiile de gen din România.

Silueta sa zveltă din beton, fier și aluminiu, se zărește din orice punct al orizontului. Este al treilea far din țară după înălțime, de 54 m (după Constanța și Sulina) iar luminile sale bat hăt, departe, la peste 22 de mile marine. Pentru marinarii care scrutează noaptea întinderile mării, latitudinea nordică 44 54,0 și longitudinea estică 29 36,1 înseamnă farul Sfîntu Gheorghe, România.

Urcăm și noi astăzi, vineri 5 decembrie 1986, în zori, cele cîteva sute de trepte ale noului far și, din vîrf, descoperim comuna. Părăsită, sute de ani, la periferia preocupărilor, cea mai îndepărtată localitate, situată în extremul estic al României, Sfîntu Gheorghe de azi, este o localitate care respiră pace, muncește în pace și trăiește în pace.

Nu știm ce ar fi fost Sfîntu Gheorghe fără clipa cînd, din inițiativa și cu contribuția directă a secretarului general al partidului, tovarășul Nicolae Ceaușescu, a început să se transpună în practică Programul de valorificare și exploatare complexă a resurselor naturale din Delta Dunării.

Nu știm ce ar fi fost Sfîntu Gheorghe fără hotărîtoarele momente ale vizitelor pe care iubitul nostru conducător le-a făcut aici. Cert este că de aceste două mari evenimente se leagă destinul de azi al satului.

☆

Întîmplarea a făcut ca exact vineri, 5 decembrie, 21 de familii din sat să primească cheile a 21 de apartamente din primul bloc construit în istorie la Sfîntu Gheorghe. Cei care s-au mutat azi în blocul cochet, cu acoperiș în șarpantă, cu balcoane moderne și cu sobe de teracotă sînt specialiști, muncitori, ingineri, profesori, majoritatea din Întreprinderea de exploatare complexă a resurselor naturale din Delta Dunării din Sfîntu Gheorghe, unitate care asigură 90 la sută din producția industrială a comunei și în care lucrează majoritatea din cei 758 de oameni ai muncii care activează în comună. Comună care, în pofida celor doar 1180 de suflete înregistrate în registrele consiliului popular, este o comună puternică.

De aici iau drumul apelor, către țară, mari cantități de pește, din speciile cele mai valoroase. Puținii pescari din Europa se pot mîndri cu exemplare de somn de 450 kg sau, cum a fost în această vară, cu moruni de 370 kg!

Aici, la Sfîntu Gheorghe, există mari efective de bovine în stabulație liberă (peste 2500 de capete) și tot aici, pe pămînturile aride, nisipoase și sărăturate pe care cu ani în urmă nimeni nu își închipuia că va putea crește ceva, poți întîlni plantații pomicole și viticole pe care, iată, cercetătorii, localnicii, spun, cu mîndrie și satisfacție, că se poate.

Cineva mi-a spus, la plecarea din Tulcea, că n-am ce noutăți să găsesc la Sfîntu Gheorghe.

Tînărul primar Grigore Tudor, care nu știe cum să-și mai împartă timpul pentru a-și face toate treburile, îl contrazice:

— În afara blocului, predat azi, am modernizat, la școală, 6 săli de clasă, am schimbat „fața" tuturor unităților comerciale, iar la I.E.C.R.N.D.D. am finalizat lucrările de modernizare a cherhanalelor de la Perișor și din Sf. Gheorghe. Sîntem în prag de iarnă și pot să vă spun că dispunem de tot, absolut tot ceea ce ne trebuie pentru a ieși din ea, oricît de grea ar fi.

Drumul comunei nu se oprește aici. Investițiile, în 1987, sînt de aproape 4 ori mai mari decît în acest an și ele vizează extinderea plantațiilor viticole și pomicole, realizarea de amenajări pentru valorificarea integrală a resurselor naturale din zonă, executarea de lucrări hidroameliorative în fondul forestier ș.a.

În 1987 producția industrială a comunei va spori cu 3,2 milioane lei, se vor construi încă două blocuri cu 48 apartamente și spații comerciale la parter, lucrări deja începute, un hotel cu restaurant, sediul politico-administrativ, se va moderniza piața civică, se va ridica și un bloc de nefamiliști cu 80 de apartamente și un atelier mecanic. Vor fi redate în circuitul agricol din zonă mari suprafețe de teren, se va înființa o secție de semi-conserve și va fi modernizat portul pentru navele de pescuit. Noul este permanent în actualitate la Sfîntu Gheorghe!

De aici, din noul far, văd canalul de drenaj al localității construit pentru a apăra satul de eventualele inundații. Pompele folosite sînt acționate de două turbine ce produc energie din... vînt!

Sesizînd marele avantaj al vîntului care bate aici, nestingherit, aproape tot timpul anului, INCREST București a înființat aici, la Sfîntu, un laborator experimental de turbine eoliene. În afara celor două de care am amintit, funcționează deja o a treia, o turbină cu stator unic, care produce 14 kilowați la tensiunea de 220 volți, energie stocată în două baterii.

De aici, din noul far, văd, cu ochii minții, viitorul sistem de apărare a uscatului de apele mării (care au înaintat, numai în acest an, cu 22 metri), sistem aflat deja pe planșetele proiectanților.

— Timp frumos, cer senin! — se aude din stația meteo Sf. Gheorghe vocea unui fiu al satului, observatorul principal Nicolae Sablovschi.

E cer senin la Sf. Gheorghe, e liniște și pace și în această noapte cînd „Oltina" ne ia din nou la bord, îndepărtîndu-ne de sat. Puzderie de stele veghează liniștea de noapte a localității, frîngîndu-și copiile în oglinda apei. Doar lumina farului ne mai însoțește, brăzdînd cerul, cu insistență, din 6 în 6 secunde!

Adrian VASILE

Bibliografie realizată de bibliotecar Cernamoriț Paula-Grațiela