1983

Localitatea Sfântu Gheorghe-Deltă în articole din ziarul "Delta" – 1983

BOGĂȚIA DIN NISIPURI

Poposim la Sf. Gheorghe pe urmele pașilor marelui bărbat al țării, tovarășul **NICOLAE CEAUȘESCU**, omagiat cu căldură în aceste zile de întreaga țară pentru împlinirea unei jumătăți de secol de activitate revoluționară și cu prilejul zilei sale de naștere.

La Sf. Gheorghe, pe tovarășul Ceaușescu locuitorii îl cunosc ca pe un om apropiat lor, un tovarăș care le cunoaște păsurile și face totul pentru binele lor. Aici, în această comună de la vărsarea în mare a unuia din brațele Dunării, foarte mulți, sînt cei care se mîndresc că i-au strîns mîna și au stat de vorbă cu primul bărbat al țării, în timpul vizitelor sale de lucru întreprinse aici, împreună cu tovarășa **Elena Ceaușescu**, cu ceilalți conducători de partid și de stat. Cum să nu iubești un astfel de om și conducător care printre atîtea treburi politice și economice, interne și internaționale își găsește timp să vină aici în Sf. Gheorghe pentru a sta de vorbă cu ei, a se interesa de soarta comunei lor îndeaproape. Bătrînului Ion Sabolschi i se umezesc și acum ochii cînd povestește cum l-a întîmpinat el, în straie de sărbătoare, cu pîine și sare, pe conducătorul iubit.

La comitetul comunal de partid tovarășul secretar adjunct Iulian Lisov are vie în amintire ziua în care secretarul general al partidului s-a oprit în mijlocul mulțimii de oameni din comună și i-a îndemnat să acționeze pentru dezvoltarea comunei lor. Urmare a acestor indicații, anul trecut s-a reînființat pe teritoriul comunei o fermă de bovine care va ajunge pînă în 1985 la circa 5 000 capete.

La secția piscicolă tovarășa Axenia Dumitru ne spune că tovarășul **Ceaușescu** este foarte iubit de pescari pentru că de fiecare dată cînd s-a aflat în Sf. Gheorghe s-a interesat personal de bunul mers al pisciculturii.

— Vă rog să scrieți acolo la ziar, ne spunea dînsa, că urmare a indicațiilor date am acționat pentru modernizarea cherhanalei, iar în cursul acestui an vom da în funcțiune o afumătorie. Și v-aș ruga să mai scrieți că pescarii îi doresc sănătate și viață lungă, să ne poată conduce pe mai departe și că îl așteptăm și în acest an la Sf. Gheorghe...

... Gînduri din inimă pentru inima țării, acum într-un moment aniversar.

Unul dintre obiectivele vizitelor tovarășului **Ceaușescu** la Sf. Gheorghe este legat de punerea în valoare a nisipurilor din delta maritimă.

— Prima dată, în 1981, își amintește tovarășul Ion Varenic, vicepreședintele Consiliului popular comunal, tovarășul **Ceaușescu** a vizitat pămînturile nisipoase și ne-a indicat fertilizarea și fixarea acestora prin plantări de arbuști și viță de vie. Ne-a cerut, totodată să acționăm pentru folosirea eficientă a terenurilor din Deltă astfel încît prin desecare și plantare să crească suprafața arabilă. Tare mult s-a bucurat în anul trecut tovarășul **NICOLAE CEAUȘESCU** constatînd prinderea bună a pomilor și viței de vie de pe cîmpul experimental organizat de locuitorii comunei noastre împreună cu specialiștii de la I.S.P.D.D.

La cîmpul experimental pentru horticultură din Sf. Gheorghe, acum în miez de iarnă se lucrează la realizarea canalelor de desecare și a celor pentru alimentarea cu apă pentru irigații, la nivelarea brută a terenului și finisarea digului de protecție contra inundațiilor.

— Toate aceste lucrări, ne spunea tovarășul inginer Marin Cristea de la I.S.P.D.D., pe care în calitate de conducător al lucrărilor l-am întîlnit la Sf. Gheorghe, sînt destinate să sporească suprafața cîmpului experimental pentru horticultură de la 2 hectare la 6 hectare, încă din acest an. Rezultatele ce le vom obține vor constitui tot atîtea direcții de acțiune pentru a se trece la amenajarea în delta maritimă a Dunării, așa cum a indicat tovarășul **NICOLAE CEAUȘESCU**, a unei suprafețe de peste 50 000 hectare cu vii, pomi fructiferi și pășuni. Îmi amintesc foarte bine cum tovarășul **NICOLAE CEAUȘESCU** a spus să utilizăm îngrășămintele naturale pentru fertilizarea acestor tipuri de soluri nisipoase și putem raporta că recent am încheiat depozitarea a 200 tone gunoi de grajd ce le vom utiliza aici în cîmpul experimental pentru a spori rodnicia solului. De asemenea, am luat legătura cu stațiunea experimentală Valul lui Traian și astfel avem asigurată procurarea materialului săditor pentru plantările din primăvară. Vom cultiva noi suprafețe cu smochini, viță de vie, pomi fructiferi, legume, plante de nutreț anuale și perene și arahide.

... E iarnă la Sf. Gheorghe, dar sămînța ideilor secretarului general al partidului rodește din plin. Sub pașii săi, ai cîrmaciului destinului nostru național, nisipurile vor deveni roditoare și se vor transforma în bogăție pentru țară și locuitorii ei. La acest ceas solemn toți locuitorii din Sf. Gheorghe îi adresează din inimă un călduros „La mulți ani" conducătorului iubit și îl asigură că toate indicațiile date se vor înfăptui întocmai.

Gheorghe ȘEITAN

Poposim la Sf. Gheorghe pe urmele pașilor marelui bărbat al țării, tovarășul Nicolae Ceaușescu, omagiat cu căldură în aceste zile de întreaga țară pentru împlinirea unei jumătăți de secol de activitate revoluționară și cu prilejul zilei sale de naștere.

La Sf. Gheorghe, pe tovarășul Ceaușescu locuitorii îl cunosc ca pe un om apropiat lor, un tovarăș care le cunoaște păsurile și face totul pentru binele lor. Aici, în această comună de la vărsarea în mare a unuia din brațele Dunării, foarte mulți sunt cei care se mîndresc că i-au strîns mîna și au stat de vorbă cu primul bărbat al țării, în timpul vizitelor sale de lucru întreprinse aici, împreună cu tovarășa Elena Ceaușescu, cu toți ceilalți conducători de partid și de stat. Cum să nu iubești un astfel de om și conducător care printre atîtea treburi politice și economice, interne și internaționale își găsește timp să vină aici în Sf. Gheorghe pentru a sta de vorbă cu ei, a se interesa de soarta comunei lor îndeaproape. Bătrînului Ion Sablovschi i se umezesc și acum ochii cînd povestește cum l-a întîmpinat el, în straie de sărbătoare, cu pîine și sare, pe conducătorul iubit.

La comitetul comunal de partid tovarășul secretar adjunct Iulian Lisov are vie în amintire ziua în care secretarul general al partidului s-a oprit în mijlocul mulțimii de oameni din comună și i-a îndemnat să acționeze pentru dezvoltarea comunei lor. Urmare a acestor indicații, anul trecut s-a reînființat pe teritoriul comunei o fermă de bovine care va ajunge pînă în 1985 la circa 5000 capete.

La secția piscicolă tovarășa Axenia Dumitru ne spune că tovarășul Ceaușescu este foarte iubit de pescari pentru că de fiecare dată cînd s-a aflat în Sf. Gheorghe s-a interesat personal de bunul mers al pisciculturii.

- Vă rog să scrieți acolo la ziar, ne spunea dînsa, că urmare a indicațiilor date am acționat pentru modernizarea cherhanalei, iar în cursul acestui an vom da în funcțiune o afumătorie. Și v-aș ruga să mai scrieți că pescarii îi doresc sănătate și viață lungă, să ne poată conduce pe mai departe și că îl așteptăm și în acest an la Sf. Gheorghe…

… Gînduri din inimă pentru inima țării, acum într-un moment aniversar.

Unul dintre obiectivele vizitelor tovarășului Ceaușescu la Sf. Gheorghe este legat de punerea în valoare a nisipurilor din delta maritimă.

- Prima dată, în 1981, își amintește tovarășul Ion Varenic, vicepreședintele Consiliului popular

comunal, tovarășul Ceaușescu a vizitat pămînturile nisipoase și ne-a indicat fertilizarea și fixarea acestora prin plantări de arbuști și viță de vie. Ne-a cerut, totodată să acționăm pentru folosirea eficientă a terenurilor din Deltă astfel încît prin desecare și plantare să crească suprafața arabilă. Tare mult s-a bucurat în anul trecut tovarășul Nicolae Ceaușescu constatînd prinderea bună a pomilor și viței de vie de pe cîmpul experimental organizat de locuitorii comunei noastre împreună cu specialiștii de la I.S.P.D.D.

La cîmpul experimental pentru horticultură din Sf. Gheorghe, acum în miez de iarnă se lucrează la realizarea canalelor de desecare și a celor pentru alimentarea cu apă pentru irigații, la nivelarea brută a terenului și finisarea digului de protecție contra inundațiilor.

- Toate aceste lucrări, ne spunea tovarășul inginer Marin Cristea de la I.S.P.D.D., pe care în calitate de conducător al lucrărilor l-am întâlnit la Sf. Gheorghe, sunt destinate să sporească suprafața cîmpului experimental pentru horticultură de la 2 hectare la 6 hectare, încă din acest an. Rezultatele ce le vom obține vor constitui tot atîtea direcții de acțiune pentru a se trece la amenajarea în delta maritimă a Dunării a unei suprafețe de peste 50 000 hectare cu vii, pomi fructiferi și pășuni. Îmi amintesc foarte bine cum tovarășul Nicolae Ceaușescu a spus să utilizăm îngrășămintele naturale pentru fertilizarea acestor tipuri de soluri nisipoase și putem raporta că recent am încheiat depozitarea a 200 tone gunoi de grajd ce le vom utiliza aici în cîmpul experimental pentru a spori rodnicia solului. De asemenea, am luat legătura cu stațiunea experimentală Valul lui Traian și astfel avem asigurată procurarea materialului săditor pentru plantările din primăvară. Vom cultiva noi suprafețe cu smochini, viță de vie, pomi fructiferi, legume, plante de nutreț anuale și perene și arahide. […]

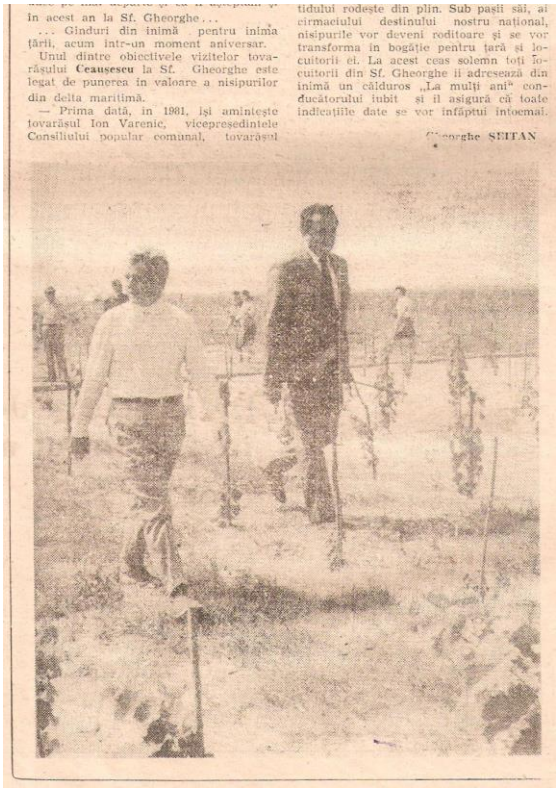

în acest an la Sf. Gheorghe...

... Gînduri din inimă pentru inima țării, acum într-un moment aniversar.

Unul dintre obiectivele vizitelor tovarășului **Ceausescu** la Sf. Gheorghe este legat de punerea în valoare a nisipurilor din delta maritimă.

— Prima dată, în 1981, își amintește tovarășul Ion Varenic, vicepreședintele Consiliului popular comunal, tovarășul

tidului rodește din plin. Sub pașii săi, ai cîrmaciului destinului nostru național, nisipurile vor deveni roditoare și se vor transforma în bogăție pentru țară și locuitorii ei. La acest ceas solemn toți locuitorii din Sf. Gheorghe îi adresează din inimă un căldurос „La mulți ani" conducătorului iubit și îl asigură că toate indicațiile date se vor înfăptui întocmai.

Gheorghe ȘEITAN

ȘEITAN, GHEORGHE. ***Bogăția din nisipuri.*** În *Delta*, An XVI, Nr. 1761, 26 ianuarie 1983, p.5

[…] …zilele trecute am fost în comuna Sf. Gheorghe și este îmbucurător faptul să putem consemna că în această comună frumoasă, cu oameni harnici și inimoși, căminul cultural se manifestă ca o prezență activă în viața culturală a localității. Nu-i mai puțin adevărat că aici există un cămin modern, spațios, dotat cu tot ceea ce este necesar: sală de spectacole, sală pentru expoziții, punct de informare și documentare, bibliotecă, librărie, club pentru tineret. "Avem condiții bune, o dotare materială excelentă, ne spunea tovarășul Iulian Lisov, secretar adjunct cu probleme de propagandă al comitetului comunal de partid și director al căminului cultural, pe care încercăm să le valorificăm la maximum, în sensul de a programa acțiuni care să răspundă preocupărilor oamenilor muncii din comună, preferințelor lor, dar în același timp să contribuie la lărgirea orizontului lor de cunoaștere. […] Urmărind programele de activitate săptămînale ale căminului cultural, din discuțiile purtate cu mai mulți cetățeni, ne-am convins că spusele tovarășului Lisov au acoperire, pentru că zilnic aici "se întîmplă ceva". Fie la căminul cultural sau la unitățile economice de pe raza comunei (Unitatea piscicolă, Stațiunea silvică, ferma zootehnică ș.a.) se prezintă informări și expuneri pe teme politice, se organizează dezbateri pe teme economice, au loc periodic întîlniri ale oamenilor muncii în cadrul "Tribunei democrației" pe probleme de interes obștesc, întîlniri cu membrii comisiei de răspîndire a cunoștințelor cultural-științifice, se prezintă conferințe, expuneri pe teme de istorie, medicină, noutăți din domeniul tehnicii și științei. La viața culturală a comunei își aduc în mare măsură contribuția munca și filmul, stația de radioamplificare (care prezintă emisiuni de trei ori pe săptămînă), munca cu cartea, o reală contribuție aducîndu-și intelectualii comunei, îndeosebi cadrele didactice, prezente la mai toate manifestările organizate la sau sub egida căminului cultural. De o mare audiență se bucură clubul tineretului, unde tinerii își petrec în

mod plăcut și instructiv timpul liber. La solicitarea lor, clubul este în permanență deschis, aici ei avînd posibilitatea să se întîlnească la o partidă de șah, remi, tenis, să audieze muzică, să discute probleme legate de munca și viața lor în cadrul serilor cultural-educative, organizate de comitetul comunal al U.T.C. de patru ori pe săptămînă. Existența în comună a cîtorva formații artistice de amatori (formație de teatru, formație de montaj, brigadă artistică, grup vocal feminin) care cuprind peste 60 de persoane, în marea lor majoritate tineri, vorbește de la sine de dorința oamenilor de aici de a participa la viața culturală a localității nu numai ca spectatori, dar și ca principali organizatori – spectacolele prezentate de ei fiind bine primite de public, deosebit de receptiv la acest gen de manifestări.

Și dacă la Sf. Gheorghe se poate vorbi la ora actuală de o vie activitate cultural – artistică acesta se datorează unor inimoși animatori culturali ca prof. Victoria Pătrășchioiu, directoarea școlii, Suciu Ioana, educatoare, Susciuc Ion, lucrător la oficiul poștal, Munteanu Despina, învățătoare, Varenic Mihai și Alexe Jora, muncitori, Sablovschi Clementina, lucrătoare la stația meteo, Carpov Pavel și Sablovschi Marcel, mecanici la Stațiunea silvică ș.a.

Fiecare așezămînt de cultură — un centru al educației revoluționare

CONTURURI ALE AFIRMĂRII PERSONALITĂȚII CĂMINULUI CULTURAL DIN SF. GHEORGHE

Este o imperioasă cerință, spunea secretarul general al partidului, tovarășul **NICOLAE CEAUȘESCU**, la recenta Consfătuire de lucru de la Mangalia, ca rețeaua cultural-educativă în totalitatea ei să acționeze în vederea educării oamenilor muncii, a tineretului, în spiritul concepției revoluționare despre lume și viață, ca fiecare așezămînt de cultură să-și asume cu maximă responsabilitate menirea de centru al educației revoluționare, patriotice, de formare a omului nou.

Urmărind materializarea acestei idei, zilele trecute am fost în comuna Sf. Gheorghe și este îmbucurător faptul să putem consemna că în această comună frumoasă, cu oameni harnici și inimoși, căminul cultural se manifestă ca o prezență activă în viața culturală a localității. Nu-i mai puțin adevărat aici există un cămin modern, spațios, dotat cu tot ceea ce este necesar; sală de spectacole, sală pentru expoziții, punct de informare și documentare, bibliotecă, librărie, club pentru tineret. „Avem condiții bune, o dotare materială excelentă, ne spunea tovarășul Iulian Lisov, secretar adjunct cu probleme de propagandă al comitetului comunal de partid și director al căminului cultural, pe care încercăm să le valorificăm la maximum, în sensul de a programa acțiuni care să răspundă preocupărilor oamenilor muncii din comună, preferințelor lor, dar în același timp să contribuie la lărgirea orizontului lor de cunoaștere. De asemenea, prin toate acțiunile pe care le inițiem, avem permanent în atenție necesitatea educării maselor în spiritul indicațiilor secretarului general al partidului, punînd un accent deosebit pe cunoașterea sarcinilor și hotărîrilor de partid și de stat, a obiectivelor și sarcinilor care ne revin în vederea participării conștiente a oamenilor muncii la realizarea lor".

Urmărind programele de activitate săptămînale ale căminului cultural, din discuțiile purtate cu mai mulți cetățeni, ne-am convins că spusele tovarășului Lisov au acoperire, pentru că zilnic aici „se întîmplă ceva". Fie la căminul cultural sau la unitățile economice de pe raza comunei (Unitatea piscicolă, Stațiunea silvică, ferma zootehnică ș.a.) se prezintă informări și expuneri pe teme politice, recent fiind dezbătută, la nivelul tuturor colectivelor de muncă, ampla expunere a tovarășului **NICOLAE CEAUȘESCU** la Consfătuirea de lucru de la Mangalia, se organizează dezbateri pe teme economice, au loc periodic întîlniri ale oamenilor muncii în cadrul „Tribunei democrației" pe probleme de interes obștesc, întîlniri cu membrii comisiei de răspîndire a cunoștințelor cultural-științifice, se prezintă conferințe, expuneri pe teme de istorie, medicină, noutăți din domeniul tehnicii și științei.

La viața culturală a comunei își aduc în mare măsură contribuția munca cu filmul, stația de radioamplificare (care prezintă emisiuni de trei ori pe săptămînă), munca cu cartea, o reală contribuție aducîndu-și intelectualii comunei, îndeosebi cadrele didactice, prezente la mai toate manifestările organizate la sau sub egida căminului cultural. De o mare audiență se bucură clubul tineretului, unde tinerii își petrec în mod plăcut și instructiv timpul liber. La solicitarea lor, clubul este în permanență deschis, aici ei avînd posibilitatea să se întîlnească la o partidă de șah, remi, tenis, să audieze muzică, să discute probleme legate de munca și viața lor în cadrul serilor cultural-educative, organizate de comitetul comunal al U.T.C. de patru ori pe săptămînă. Existența în comună a cîtorva formații artistice de amatori (formație de teatru, formație de montaj, brigadă artistică, grup vocal feminin) care cuprind peste 60 de persoane, în marea lor majoritate tineri, vorbește de la sine de dorința oamenilor de aici de a participa la viața culturală a localității nu numai ca spectatori, dar și ca principali organizatori — spectacolele prezentate de ei fiind bine primite de public, deosebit de receptiv la acest gen de manifestări.

Și dacă la Sf. Gheorghe se poate vorbi la ora actuală de o vie activitate cultural-artistică aceasta se datorează unor inimoși animatori culturali ca prof. Victoria Pătrășchioiu, directoarea școlii, Suciu Ioana, educatoare, Susciuc Ion, lucrător la oficiul poștal, Munteanu Despina învățătoare, Varenic Mihai și Alexe Jora, muncitori, Sablovschi Clementina, lucrătoare la stația meteo, Carpov Pavel și Sablovschi Marcel, mecanici la Stațiunea silvică ș.a.

„Pentru a menține interesul publicului spectator, ne spunea tovarășul Lisov, ne străduim să aducem în permanență ceva nou. Acum lucrăm la adaptarea unui nou text pentru brigada artistică, mai avem în proiect înființarea unui taraf, a două formații de dansuri (populare și cu temă), vrem să readucem în scenă vestitul cor de pescari. Forțe avem, oamenii sînt dornici să participe, ne lipsește însă în această privință, o îndrumare de specialitate (coregraf și profesor de muzică), repetatele noastre demersuri la Centrul județean de îndrumare a mișcării artistice de masă rămînînd fără răspuns".

Dincolo de acest aspect, pe care-l supunem atenției forului mai sus menționat, mai sînt și alte neîmpliniri, în sensul că se poate face mai mult în direcția diversificării genurilor și modalităților de prezentare, pe linia intensificării acțiunilor cultural-artistice la punctele de lucru, a îmbogățirii conținutului educativ, a atragerii tuturor intelectualilor (îndeosebi specialiști!), a unor tineri care, odată căsătoriți, rar mai pășesc pragul căminului cultural etc. Ceea ce s-a făcut și se face, dorința de a realiza lucruri frumoase în perspectivă sînt însă contururi ale afirmării personalității căminului cultural din Sf. Gheorghe.

Aneta VLADIMIROV

"Pentru a menține interesul publicului spectator, ne spunea tovarășul Lisov Iulian, ne străduim să aducem în permanență ceva nou. Acum lucrăm la adaptarea unui nou text pentru brigada artistică, mai avem în proiect înființarea unui taraf, a două formații de dansuri (populare și cu temă), vrem să readucem în scenă vestitul cor de pescari. Forțe avem, oamenii sînt dornici să participe, ne lipsește însă în această privință, o îndrumare de specialitate (coregraf și profesor de muzică), repetatele noastre demersuri la Centrul județean de îndrumare a mișcării artistice de masă rămînînd fără răspuns".

Dincolo de acest aspect, pe care-l supunem atenției forului mai sus menționat, mai sînt și alte neîmpliniri, în sensul că se poate face mai mult în direcția diversificării genurilor și modalităților de prezentare, pe linia intensificării acțiunilor cultural – artistice la punctele de lucru, a îmbogățirii conținutului educativ, al atragerii tuturor intelectualilor (îndeosebi specialiști!), a unor tineri care, odată căsătoriți, rar mai pășesc pragul căminului cultural. Ceea ce s-a făcut și se face, dorința de a realiza lucruri frumoase în perspectivă sînt însă contururi ale afirmării personalității căminului cultural din Sf. Gheorghe.

VLADIMIROV, ANETA. ***Contururi ale afirmării personalității Căminului cultural din Sf. Gheorghe.*** În *Delta*, An XVI, Nr. 1794, 15 septembrie 1983, p.2

Referindu-se la aprovizionarea de iarnă făcută în acest an la nivelul comunei Sf. Gheorghe vom începe cu o concluzie: localitatea este aprovizionată excelent, mult peste ce se reușea aici în anii anteriori! Referindu-ne la produsele de bază, reținem că, pentru anotimpul rece, cei cca. 1 200 de săteni au la dispoziție 10 t făină, 17 t mălai, 3 t orez, 15 t sare, oțet (2,5 t), cantități suficiente de zahăr, ulei, apoi petrol lampant (14 t) și toate celelalte. Au fost asigurate și lemnele pentru foc (800 t – cantitate arhisuficientă); se poate spune că nimic din cele necesare consumului nu lipsește!

SFÎNTU GHEORGHE.

„LA NOI, IARNA POATE VENI ÎN ORICE CLIPĂ...“

Referindu-ne la aprovizionarea de iarnă făcută în acest an la nivelul comunei Sf. Gheorghe vom începe cu o concluzie : **localitatea este aprovizionată excelent, mult peste ce se reușea aici în anii anteriori !** Referindu-ne la produsele de bază, reținem că, pentru anotimpul rece, cei cca. 1 200 de săteni au la dispoziție 10 t făină, 17 t mălai, 3 t orez, 15 t sare (iată că sarea nu este nicidecum un produs „deficitar“, ca la Chilia !), oțet (2,5 t), cantități suficiente de zahăr, ulei, apoi petrol lampant (14 t) și toate celelalte. Au fost asigurate și lemnele pentru foc (800 t — cantitate arhisuficientă) ; se poate spune că nimic din cele necesare consumului nu lipsește !

Vizitînd magazinele de desfacere ale comunei, constatăm existența din abundență a unor produse care, în alți ani, ajungeau... mai greu la Sf. Gheorghe. La magazinul alimentar (gestionar **Sofia Savu**) sătenii găsesc diferite preparate din carne, brînzeturi, chiar lămîi și măsline ! La magazinele de menaj și textile tocmai se primiseră mari cantități de mărfuri din cele mai diverse sortimente. Existau cantități suficiente de cizme (inclusiv îmblănite) căciuli, bluze de corp, ciorapi groși, mănuși, de asemenea, erau expuse petromaxuri pentru iluminat, toată gama uneltelor de grădinărit, detergenți etc.

În ce privește legumele, în depozite existau 120 t de ceapă, fasole, cartofi, rădăcinoase, suficient pînă la recolta viitoare. Aprovizionarea cu pîine este rezolvată bine de brutăria comunei care desface, zilnic, peste 500 de pîini.

— Cum se explică — ne-am interesat — existența în magazine a unui sortiment atît de variat de produse, pe alocuri chiar la nivelul celor existente în ... municipiu ?

— Explicația e simplă (ne-a răspuns tovarășul **Petre Carapcea**, primarul comunei). **Lucrătorii din comerț nu mai așteaptă, în comună, să vină transporturile cu marfa repartizată. Merg ei la depozite, după marfă, și lucrul acesta nu poate avea decît rezultate pozitive.**

Aflăm, de asemenea, că la Sf. Gheorghe s-au pus bazele unei auto-aprovizionări care a început să dea primele roade.

— Anul acesta, în vară, pentru prima dată oamenii și-au amenajat grădini de legume. Peste 50 de familii și-au amenajat, în suprafețe neinundabile, asemenea grădini, asigurîndu-și cămările cu mari cantități de cartofi, varză, roșii conservate, rădăcinoase etc. Avem de gînd că, vara

Vizitînd magazinele de desfacere ale comunei, constatăm existența din abundență a unor produse care, în alți ani, ajungeau... mai greu la Sf. Gheorghe. La magazinul alimentar (gestionar Sofia Savu) sătenii găsesc diferite preparate din carne, brînzeturi, chiar lămîi și măsline! La magazinele de menaj și textile tocmai se primiseră mari cantități de mărfuri din cele mai diverse sortimente. Existau cantități suficiente de cizme (inclusiv îmblănite) căciuli, bluze de corp, ciorapi groși, mănuși, de asemenea, erau expuse petromaxuri pentru iluminat, toată gama uneltelor de grădinărit, detergenți etc.

În ce privește legumele, în depozite existau 120 t de ceapă, fasole, cartofi, rădăcinoase, suficient pînă la recolta viitoare. Aprovizionarea cu pîine este rezolvată bine de brutăria comunei care desface, zilnic, peste 500 de pîini.

- Cum se explică – ne-am interesat – existența în magazine a unui sortiment atît de variat de produse, pe alocuri chiar la nivelul celor existente în ... municipiu?

- Explicația e simplă (ne-a răspuns tovarășul Petre Carapcea, primarul comunei). Lucrătorii din comerț nu mai așteaptă, în comună, să vină transporturile cu marfa repartizată. Merg ei la depozite, după marfă, și lucrul acesta nu poate avea decît rezultate pozitive.

Aflăm, de asemenea, că la Sf. Gheorghe s-au pus bazele unei auto-aprovizionări care a început să dea primele roade.

- Anul acesta, în vară, pentru prima dată oamenii și-au amenajat grădini de legume. Peste 50 de familii și-au amenajat, în suprafețe neinundabile, asemenea grădini, asigurîndu-și cămările cu mari cantități de cartofi, varză, roșii conservate, rădăcinoase etc. Avem de gînd ca, vara viitoare, să extindem la toate gospodăriile această experiență. În privința creșterii în gospodării a păsărilor și animalelor avem, deja, o experiență bogată. Gospodarii noștri dețin, la această oră, 760 capete bovine, 518 porcine, 1 041 ovine și peste 5 000 păsări ceea ce, la cca. 300 de familii cîte sunt în comună, nu-i deloc puțin. Practic nu există gospodărie fără 15-20 de păsări, 1-2 porci, 2-3 vite etc. Altfel spus, fiecare sătean are, în propria curte, produsele de bază necesare consumului.

Cu rezerva ca, la Sf. Gheorghe, să se primească și unele materiale de construcții deficitare la ora actuală (ciment, cherestea etc.), avînd în vedere aprovizionarea exemplară încheiată deja la marea majoritate a sortimentelor putem încheia exact cu cele spuse de gospodarii comunei: ”La noi, iarna poate veni în orice clipă. Sîntem pregătiți cu tot ce se cuvine și nu ne va lipsi nimic pînă la primăvară, chiar vara viitoare.”

”La noi, iarna poate veni în orice clipă…”. În *Delta*, An XVI, Nr. 1805, 1 decembrie 1983, p.7

Pentru Florea Stoian, ziua aceea friguroasă de noiembrie era o zi cu totul deosebită, iar nava de călători ”Malnaș” părea că înaintează mult mai repede spre Sf. Gheorghe. Ar fi dorit ca acea cursă să țină mai mult, oricît de mult ca să aibă vreme să-și ia rămas bun de la toate pădurile și gîrlele, de la toate pontoanele și de la toți oamenii deltei. Dar nava își urma mersul în ritmu-i normal, iar ”poștașul”navei, mînuitor de valori la Oficiul P.T.T.R. Sf. Gheorghe, își depăna amintirile:

- *Sunt 26 de ani de cînd străbat zi de zi delta, aducînd oamenilor scrisori, pachete și alte valori sosite din Tulcea ori din țară și ducînd invers, mesajele lor spre țară. Azi este ultima mea cursă, de mîine ies la pensie… Sigur că-mi vine greu să mă despart de oamenii cu care-am împărțit, de aproape 3 decenii, toate bucuriile și necazurile, de cei cărora le-am adus, din 1957 încoace, atîtea vești, atîtea scrisori de la cei dragi… Dar și mai bine e cînd te desparți de oameni cu sentimentul că ți-ai făcut datoria…*

Sunt 26 de ani și 3 luni de cînd Florea Stoian, azi pensionar, ”și-a făcut datoria”, străbătînd zi de zi drumurile de apă ale deltei. A fost poștaș, rînd pe rînd, pe nave de mult uitate, ”pensionate” și ele cu timpul: Independența, Buziaș, Corabia. După vreo… 10 000 de curse pe toate brațele deltei, într-o zi friguroasă de noiembrie echipajul navei ”Malnaș” l-a înconjurat cu toată căldura pe ”nea Florică”, cel care (cum spunea comandantul navei Ilie Călin) ”face parte din echipajul nostru, din familia noastră…”

- *La revedere și multă sănătate, nea Florică* – i-au urat marinarii de pe *”Malnaș”.*

La Tulcea, pensionarul Florea Stoian a coborît pe ponton cu ochii puțin umezi, dar cu inima plină de sentimentul unei vieți de muncă cinstită, al datoriei împlinite…

ROMEO, ȘT. ***Ultima cursă.*** În *Delta*, An XVI, Nr. 1807, 15 decembrie 1983, p.6

Ultima cursă...

Pentru **Florea Stoian**, ziua aceea friguroasă de noiembrie era o zi cu totul deosebită, iar nava de călători „Malnaș" părea că înaintează mult mai repede spre Sf. Gheorghe. Ar fi dorit ca acea cursă să țină mai mult, oricît de mult, ca să aibă vreme să-și ia rămas bun de la toate pădurile și gîrlele, de la toate pontoanele și de la toți oamenii deltei. Dar nava își urma mersul în ritmul normal, iar „poștașul" navei, mînuitor de valori la Oficiul P.T.T.R. Sf. Gheorghe, își depăna amintirile:

— Sînt 26 de ani de cînd străbat zi de zi delta, aducînd oamenilor scrisori, pachete și alte valori sosite din Tulcea ori din țară și ducînd invers, mesajele lor spre țară. Azi este ultima mea cursă, de mîine ies la pensie... Sigur că-mi vine greu să mă despart de oamenii cu care-am

MEDALION

împărțit, de aproape 3 decenii, toate bucuriile și necazurile, de cei cărora le-am adus, din 1957 încoace, atîtea vești, atîtea scrisori de la cei dragi... Dar și mai bine e cînd te desparți de oameni cu sentimentul că ți-ai făcut datoria...

Sînt 26 de ani și 3 luni de cînd Florea Stoian, azi pensionar, „și-a făcut datoria", străbătînd zi de zi drumurile de apă ale deltei. A fost poștaș, rînd pe rînd, pe nave de mult uitate, „pensionate" și ele cu timpul: Independența, Buziaș, Corabia. După vreo... 10 000 de curse pe toate brațele deltei, într-o zi friguroasă de noiembrie echipajul navei „Malnaș" l-a înconjurat cu toată căldura pe „Nea Florică", cel care (cum spunea comandantul navei, Ilie Călin) **„face parte din echipajul nostru, din familia noastră...".**

— La revedere și multă sănătate, nea Florică — i-au urat marinarii de pe „Malnaș".

La Tulcea, pensionarul Florea Stoian a coborît pe ponton cu ochii puțin umezi, dar cu inima plină de sentimentul unei vieți de muncă cinstită, al datoriei împlinite...

Șt. ROMEO

Bibliografie realizată de bibliotecar Cernamorițș Paula-Grațiela