1974

Localitatea Sfântu Gheorghe-Deltă în articole din ziarul "Delta" – 1974

În lunile de iarnă, colectivul Secției piscicole Sf. Gheorghe a pregătit temeinic uneltele pentru pescuitul sturionilor. Folosind timpul prielnic, pescarii acestei secții au trecut, recent, la instalarea carmacelor în calea migrației acestui valoros pește, la punctul numit Milea.

Efectuînd controlul celor 2 000 perimetri carmace instalate din prima zi, ei au capturat și predat la cherhana 5 exemplare de morun în greutate totală de 300 kg.

De la tovarășa Axinia Dumitriu, șefa secției piscicole, aflăm că brigăzile de carmace nr. 1, 5 și 7 conduse de comuniștii Alexe T. Alexe, Grigore Hordei și Serghei Halchin sînt cele care au pescuit primele exemplare de morun din acest an.

La Sf. Gheorghe s-a declanșat pescuitul sturionilor. În *Delta*, An VII, Nr. 1235, 11 februarie 1974, p.1

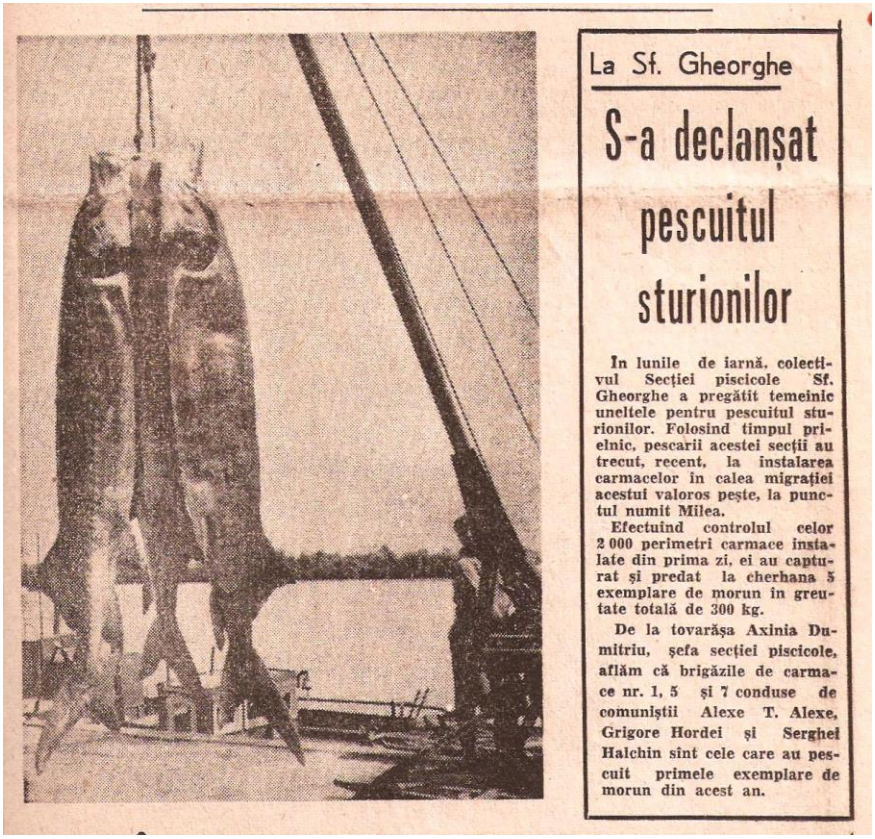

La Sf. Gheorghe

S-a declanșat pescuitul sturionilor

În lunile de iarnă, colectivul Secției piscicole Sf. Gheorghe a pregătit temeinic uneltele pentru pescuitul sturionilor. Folosind timpul prielnic, pescarii acestei secții au trecut, recent, la instalarea carmacelor în calea migrației acestui valoros pește, la punctul numit Milea.

Efectuind controlul celor 2 000 perimetri carmace instalate din prima zi, ei au capturat și predat la cherhana 5 exemplare de morun în greutate totală de 300 kg.

De la tovarășa Axinia Dumitriu, șefa secției piscicole, aflăm că brigăzile de carmace nr. 1, 5 și 7 conduse de comuniștii Alexe T. Alexe, Grigore Hordei și Serghei Halchin sînt cele care au pescuit primele exemplare de morun din acest an.

Peste puțin timp se declanșează campania pescuitului scrumbiei, pește de mare valoare economică. Ponderea cea mai mare în planul de producție la această specie o are secția Sf. Gheorghe ce aparține Unității piscicole Sulina, care în maximum două luni și jumătate (1 aprilie – 15 iunie) trebuie să pescuiască circa 210 tone. De la Axinia Dumitriu, șefa secției piscicole Sf. Gheorghe, aflăm că încă de la sfîrșitul lunii februarie au fost reorganizate toate brigăzile de pescuit. În ele au fost cuprinși oamenii cu cea mai mare experiență în acest gen de pescuit. Zilele acestea zonele stabilite pentru pescuitul scrumbiei au fost curățate de buturugile ce se aflau pe fundul apei. Pentru cazarea pescarilor au fost asigurate trei pontoane-dormitor, cu două mai mult decît anul trecut.

Pentru a ușura munca pescarilor care vor pescui la scrumbie, s-a asigurat un cuter care va remorca bărcile în amonte pînă la km 4 și jumătate. Cînd timpul va fi liniștit pescarii vor pescui în derivă începînd de la gurile Dunării spre largul Mării lîngă Sahalin.

În general se poate spune că pentru pescuitul în această campanie secția Sf. Gheorghe s-a pregătit bine, dar mai trebuie de făcut încă unele pregătiri care nu suferă nici un fel de amînare.

Astfel din numărul total al bărcilor necesare campaniei numai 90 la sută au fost reparate. Din cele 120 coseatci planificate a se confecționa din fondul de investiții s-au confecționat numai 20. Cînd vor fi restul de setci gata, nu se știe. Pentru nevoile pescuitului sînt necesare încă 100 perechi de rame pentru înlocuirea celor rupte, dar nici ele nu au fost confecționate încă de către I.C.R.N.U. Tulcea. De asemenea,

din cele 7 vase care vor deservi brigăzile numai 5 sînt în stare de funcțiune. La vasele ”Buival” și baleniera nr. 452 nu au fost terminate reparațiile. Campania pescuitului scrumbiei bate la ușă. Aceasta ne-o confirmă și faptul că pe litoralul nostru marin unele brigăzi au și pescuit cîteva exemplare de scrumbie. De aceea este necesar ca la această secție toate pregătirile să fie grabnic terminate. În acest sens atragem atenția conducerii Unității piscicole Sulina să ia măsuri de lichidare a lipsurilor ce mai dăinuie.

La Secția piscicolă Sf. Gheorghe

ca la această secție toate pregătirile să fie grabnic terminate. În acest sens atragem atenția conducerii Unității piscicole Sulina să ia măsuri de lichidare a lipsurilor ce mai dăinuie.

☆

Pentru campania ce urmează, o importanță deosebită o are primirea, condiționarea, prepararea și expedierea peștelui. Cum a fost pregătită această acțiune de către conducerea secției Sf. Gheorghe a I.I.P. Tulcea ? Aflăm de la factorii de răspundere de aici că pentru primirea scrumbiei sînt pregătite 12 000

La punctul de primire Sf. Gheorghe lipsesc cărucioare pentru transportul și manipularea peștelui, 4 preparatori calificați cu încadrare permanentă, 3 primitori-gestionari. Deși este asigurată cantitatea de circa 2 500 tone gheață naturală, aceasta nu este suficientă, iar Fabrica de gheață nu funcționează.

— Ne lipsesc două vilbrochene pentru compresoare, un evaporator la bazinul de fabricarea gheței, deși ele au fost trimise la reparat încă din luna noiembrie, serviciul tehnic nu a reușit să ne trimită înapoi aceste piese — ne spunea responsabilul fabricii de gheață Ion Ignat.

Deci pentru bunul mers al primirii, conservării și expedierii peștelui, este necesar ca serviciul tehnic, conducerea I.I.P. Tulcea să ia grabnice măsuri în vederea lichidării lipsurilor semnalate.

E. NICOLAEV

Unul dintre obiectivele de maximă importanță pentru buna funcționare a Întreprinderii de alumină este și atelierul mecanic central. Antrenați în întrecere, strungarii, frezorii, turnătorii, tinichiglii și bobinatorii produc și prelucrează lunar zeci de tone de piese de schimb necesare bunei funcționalități a uzinei.

Inginer Ion Ocheșel, șeful atelierului mecanic central, ne spunea că de la începutul anului și pînă în prezent în secțiile amintite s-au confecționat rotoare, autoclave, carcase, fulii, flanșe și alte piese de schimb în valoare de 500 mii lei îndeplinindu-se în acest fel primul plan trimestrial al atelierului mecanic cu două săptămîni mai devreme.

Pentru campania ce urmează, o importanță deosebită o are primirea, condiționarea, prepararea și expedierea peștelui. Cum a fost pregătită această acțiune de către conducerea secției Sf. Gheorghe a I.I.P. Tulcea? Aflăm de la factorii de răspundere de aici că pentru primirea scrumbiei sînt pregătite 12.000 bucăți butoiașe și 1.000 butoaie. De asemenea, 200 tone de sare, 2.000 coșuri nuiele, 850 tărgi pescărești, 750 tărgi tip 50 cu capace, cuie, fier balot. Sînt pregătite cele 55 căzi din beton pentru conservarea scrumbiei etc. Mai sînt însă și aici multe de făcut. Ținînd cont că la punctul de primire Ciotic în acest an numărul brigăzilor de pescuit va spori, capacitatea acestei cherhanale este mică, nu sînt suficiente căzi pentru conservarea peștelui. În dreptul cherhanalei canalul este colmatat, iar vasele care circulă nu pot fi încărcate la întrega lor capacitate deoarece riscă să rămînă împotmolite. Este necesar deci să se ia măsuri de adîncire a acestui canal.

La punctul de primire Sf. Gheorghe lipsesc cărucioare pentru transportul și manipularea peștelui, 4 preparatori calificați cu încadrare permanentă, 3 primitori-gestionari. Deși este asigurată cantitatea de circa 2.500 tone gheață naturală, aceasta nu este suficientă, iar Fabrica de gheață nu funcționează.

- Ne lipsesc două vilbrochene pentru compresoare, un evaporator la bazinul pentru fabricarea gheței, deși ele au fost trimise la reparat încă din luna noiembrie, serviciul tehnic nu a reușit să ne trimită înapoi aceste piese – ne spune responsabilul fabricii de gheață Ion Ignat.

Deci pentru bunul mers al primirii, conservării și expedierii peștelui, este necesar ca serviciul tehnic, conducerea I.I.P. Tulcea să ia grabnice măsuri în vederea lichidării lipsurilor semnalate.

NICOLAEV, E. ***La Secția Piscicolă Sfîntu Gheorghe: “Să fie urgentate pregătirile în vederea declanșării campaniei de pescuit a scrumbiei”***. În *Delta*, An VII, Nr. 1263, 17 martie 1974, p.1

Temperaturile ridicate din ultimele zile au favorizat apariția la gurile Dunării a scrumbiei. Pregătiți temeinic pentru această campanie, pescarii Secției piscicole Sf. Gheorghe au declanșat acțiunea de prindere a acestei valoroase specii cu toate forțele. Primele cantități au fost aduse și predate la cherhana de echipele

de pescari conduse de Nicolae Cernamorit și R. Agache care au acționat pe Dunăre în dreptul kilometrului 4,5. Cantități importante de scrumbie s-au mai predat ieri la cherhanalele Ivancea, Ciotic și altele.

La Secţia Piscicolă Sfîntu Gheorghe: "S-au pescuit primele cantităţi de scrumbie". În *Delta*, An VII, Nr. 1268, 23 martie 1974, p.1

Creșterea temperaturii a favorizat migrația scrumbiei de Dunăre la Sf. Gheorghe. Organizați pe echipe și dotați cu unelte și ambarcațiuni speciale, pescarii secției au predat la cherhanalele de la Sf. Gheorghe, Ciotic și Ivancea peste 23 000 kg de scrumbie.

Cele mai mari cantități de scrumbie au pescuit și predat brigăzile conduse de comuniștii Afanase Efimov și Nichita Pantelimon care într-o săptămînă au predat 3 923 kg și respectiv 2 159 kg scrumbie.

La Secţia Piscicolă Sfîntu Gheorghe: "Peste 23 tone de scrumbii". În *Delta*, An VII, Nr. 1276, 2 aprilie 1974, p.1

Furtuna ce a bîntuit în ultimele zile pe litoralul nostru a surprins bine pregătit colectivul de pescari al Secției Sf. Gheorghe. Avînd instalate la mare toate perimetrele de carmace în calea migrației sturionilor la Cut și Milea, numai în ziua de 3 aprilie brigăzile de carmace au pescuit și predat la cherhana 20 bucăți de sturioni în cantitate de peste 1 700 kg și 57 kg icre negre.

Recordul zilei l-a stabilit brigada condusă de Gheorghe Dimache care a predat la cherhana 5 moruni în greutate totală de 391 kg și 20 kg icre negre.

NICOLAEV, E. ***La Secţia Piscicolă Sfîntu Gheorghe:"1,7 tone sturioni pescuiţi într-o singură zi"***. În *Delta*, An VII, Nr. 1279, 5 aprilie 1974, p.1

La Secția piscicolă Sf. Gheorghe

1,7 tone sturioni pescuiți într-o singură zi

Furtuna ce a bîntuit în ultimele zile pe litoralul nostru a surprins bine pregătit colectivul de pescari al Secției Sf. Gheorghe. Avînd instalate la mare toate perimetrele de carmace în calea migrației sturionilor la Cut și Milea, numai în ziua de 3 aprilie brigăzile de carmace au pescuit și predat la cherhana 20 bucăți de sturioni în cantitate de peste 1 700 kg și 57 kg icre negre.

Recordul zilei l-a stabilit brigada condusă de Gheorghe Dimache care a predat la cherhana 5 moruni în greutate totală de 391 kg și 20 kg icre negre.

E. NICOLAEV

În ziua aceea vîntul din Nord-Est sufla în rafale. Treptat-treptat, forța lui a atins tăria 7. Marea agitată își trimitea valurile pînă dincolo de strelcă. Hula a ridicat cota apelor Dunării cu cel puțin 50 cm. Acolo unde Dunărea se varsă în mare zgomotul talazurilor ce se izbeau de mal se auzea la o depărtare de circa 8 km. Pe apă nu se vedea nici o barcă. Numai balizele ancorate la revărsarea Dunării în mare se ridicau în ritmul valurilor și apoi se scufundau ca după două secunde să apară din nou la suprafață. Cuterul de pază ce își aruncase ancora în apropierea strelcăi, dansa și el. Forța vîntului era atît de puternică încît aveai impresia că a reușit să oprească curentul apelor Dunării. Toți pescarii secției piscicole Sf. Gheorghe blestemau furtuna care nu le permitea să iasă în larg la pescuitul scrumbiei.

FOCURI PLUTITOARE PE DUNĂRE

Însemnări de reporter

În ziua aceea vîntul din Nord-Est sufla în rafale. Treptat-treptat, forța lui a atins tăria 7. Marea agitată își trimitea valurile pînă dincolo de strelcă. Hula a ridicat cota apelor Dunării cu cel puțin 50 cm. Acolo unde Dunărea se varsă în mare zgomotul talazurilor ce se izbeau de mal se auzea la o depărtare de circa 8 km. Pe apă nu se vedea nici o barcă. Numai balizele ancorate la revărsarea Dunării în mare se ridicau în ritmul valurilor și apoi se scufundau ca după două secunde să apară din nou la suprafață. Cuterul de pază ce își aruncase ancora în apropierea strelcăi, dansa și el. Forța vîntului era atît de puternică încît aveai impresia că a reușit să oprească curentul apelor Dunării. Toți pescarii secției piscicole Sf. Gheorghe blestemau furtuna care nu le permitea să iasă în larg la pescuitul scrumbiei.

La kilometrul 4 și jumătate al brațului, de unde se lansează toana de pescuit, în pontonul dormitor oamenii se odihneau. În jurul acestuia se aflau peste 25 de bărci pregătite să intre în acțiune. Din cînd în cînd „casa lor plutitoare" zvîcnea din cauza valurilor. Cei mai tineri pescari erau numai ochi și urechi la vorbele bătrînilor. Cu toții așteptau încetarea vîntului. Spre sfîrșitul celei de-a doua zile, „puriazul", așa cum îi spun localnicii vîntului de N-V, și-a redus din intensitate, iar peste cîteva ore a încetat să bată. La pontonul dormitor ce le-a fost destinat pescarii au început să dea semne de nerăbdare.

A doua zi în zori cînd vîntul a încetat, cu desăvîrșire, pescarii au început să-și lanseze în apă setcile. Primii au lansat toana Ion Apostol și Gheorghe Ciumac. În liniștea dimineții se auzea numai ritmul sacadat al ramelor scufundate în apă și plumbii de la camăna setcilor. După circa 20 de minute lansa toana echipa lui Ștefan Ignat și Zaharia Condrat. Apoi a treia barcă, și ritmul pescuitului a revenit la normal.

După cîteva ore de muncă încordată, s-a întors echipa lui Ion Apostol. În barcă argintul viu al apelor — scrumbia. La întrebarea noastră cît a pescuit, la o lansare ne-a răspuns simplu: circa 50 kg scrumbie. A început descurcatul acesteia din ochiul plasei, apoi din nou așezatul setcilor în barcă, din nou lansarea toanei.

Deși în ziua aceea vîntul nu mai sufla, la kilometrul zero valurile erau mari, iar hula ridica bărcile pescarilor ca pe coji de nucă. Dar harnicii pescari nu încetau nici o clipă munca. Spre orizont, cît vezi cu ochii erau numai bărci care pescuiau. La capătul zilei la cherhana au fost predate circa 4 tone de scrumbie semn că migrația acesteia a început din nou.

Cînd am plecat cu vasul I.I.P. „Victoria Deltei", începînd de la kilometrul 4 și jumătate pînă la kilometrul zero, cît vezi cu ochii, erau o puzderie de focuri plutitoare pe Dunăre. Erau bărcile pescarilor cu felinarele aprinse care (pentru a recupera zilele pierdute în timpul furtunii) pescuiau și noaptea în dorința lor nestrămutată de a-și îndeplini sarcinile de plan și la această valoroasă specie de pește.

E. NICOLAEV

La kilometrul 4 și jumătate al brațului, de unde se lansează toana de pescuit, în pontonul dormitor oamenii se odihneau. În jurul acestuia se aflau peste 25 de bărci pregătite să intre în acțiune. Din cînd în cînd "casa lor plutitoare" zvîcnea din cauza valurilor. Cei mai tineri pescari erau numai ochi și urechi la vorbele bătrînilor. Cu toții așteptau încetarea vîntului. Spre sfîrșitul celei de-a doua zile, "puriazul", așa cum îi spun localnicii vîntului de N-V, și-a redus din intensitate, iar peste cîteva ore a încetat să bată. La pontonul dormitor ce le-a fost destinat pescarii au început să dea semne de nerăbdare.

A doua zi în zori cînd vîntul a încetat cu desăvîrșire, pescarii au început să-și lanseze în apă setcile. Primii au lansat toana Ion Apostol și Gheorghe Ciumac. În liniștea dimineții se auzea numai ritmul sacadat al ramelor scufundate în apă și plumbii de la camăna setcilor. După circa 20 de minute lansa toana echipa lui Ștefan Ignat și Zaharia Condrat. Apoi a treia barcă, și ritmul pescuitului a revenit la normal.

După cîteva ore de muncă încordată, s-a întors echipa lui Ion Apostol. În barcă argintul viu al apelor – scrumbia. La întrebarea noastră cît a pescuit, la o lansare ne-a răspuns simplu: circa 50 kg scrumbie. A început descurcatul acesteia din ochiul plasei, apoi din nou așezatul setcilor în barcă, din nou lansarea toanei.

Deși în ziua aceea vîntul nu mai sufla, la kilometrul zero valurile erau mari, iar hula ridica bărcile pescarilor ca pe coji de nucă. Dar harnicii pescari nu încetau nici o clipă munca. Spre orizont, cît vezi cu ochii erau numai bărci care pescuiau. La capătul zilei la cherhana au fost predate circa 4 tone de scrumbie semn că migrația acesteia a început din nou.

Cînd am plecat cu vasul I.I.P. "Victoria Deltei", începînd de la kilometrul 4 și jumătate pînă la kilometrul zero, cît vezi cu ochii, erau o puzderii de focuri plutitoare pe Dunăre. Erau bărcile pescarilor cu felinarele aprinse care (pentru a recupera zilele pierdute în timpul furtunii) pescuiau și noaptea în dorința lor nestrămutată de a-și îndeplini sarcinile de plan și la această valoroasă specie de pește.

NICOLAEV, E. ***Focuri plutitoare pe Dunăre***. În *Delta*, An VII, Nr. 1280, 6 aprilie 1974, p.1

Se spune, și nu fără temei că Sf. Gheorghe este o minicapitală de vacanță, aici poposind anual mii de turiști. Ce s-a făcut pînă acum pentru asigurarea unor condiții corespunzătoare sezonului? Pentru a găsi răspunsul cuvenit la această întrebare l-am ales ca interlocutor pe tovarășul Ion Sidorencu, secretarul Consiliului popular comunal.

- *Vorbind de turism trebuie să avem în vedere cel puțin trei puncte de referință: aprovizionarea cu mărfuri de sezon, cazarea oaspeților, punerea la dispoziție a mijloacelor de transport și agrement. Există posibilități ca cele trei laturi ale ospitalității să primească din partea beneficiarilor cele mai bune calificative?*

- *Dacă ne referim la aprovizionare ea va fi mai bună decît în alți ani. Pînă acum s-a făcut deja un necesar, fondul de marfă ce se va desface prin unitățile comerciale urmînd să fie cu 2 milioane lei mai mare decît anul trecut. În comună există un bufet (n.n. – aici se vor pune la dispoziția solicitanților preparate din carne și pește, dar deocamdată unitatea este închisă din lipsă de gestionar) și o cofetărie. Apoi se va deschide un chioșc anexă pe lîngă magazinul alimentar pentru produse zaharoase, agro- alimentare, apă minerală, ceai, cafea, băuturi răcoritoare etc. Poate că n-ar fi fost rău dacă se înființa un magazin de unde să se poată cumpăra pește, dar nu am fost sprijiniți. Cît privește plaja… se zvonește că aici se va aduce un autobufet, dar nu e nimic sigur!*

- *Unde vor putea fi cazați oaspeții?*

- În toamna anului trecut I.J.E.C.O.O.P. a adus aici 50 de căsuțe pentru a organiza un camping. Ne-am bucurat că, în sfîrșit, va fi rezolvată problema dormitului. Numai că acest lucru a rămas în suspensie, cooperația nemaidînd nici un semn de viață. În această situație probabil că cei ce ne vor vizita vor primi găzduire la cetățeni. Dar experiența din anii trecuți ne-a dovedit că cerințele depășesc cu mult posibilitățile. Am auzit vorbindu-se că, totuși, căsuțele vor fi montate de către I.C.S. "Alimentație publică", iar O.J.T. va aduce cîteva pontoane dormitor. Dacă se va întîmpla așa sau nu, e greu de precizat.

- În apropierea localității există o plajă, apoi cîteva locuri deosebit de frumoase ca Zătoane, Insula Sahalin, lacurile Roșu și Roșuleț. Cum se poate ajunge acolo? Sînt prevăzute plimbări de agrement?

- Pînă la plajă (n.n. – deocamdată aici nu s-a făcut nici un fel de amenajare) sînt doi kilometri. Pentru deplasarea pînă acolo nu există nici un mijloc de transport. Cît privește pătrunderea în zonele amintite se poate aranja la "mica înțelegere", cu pescarii pensionari. De ceva organizat nu se poate vorbi.

Deși discuția ar fi putut continua ne-am oprit aici încercînd amărăciunea unei totale inactivități. Cu toate că sezonul turistic bate la ușă la Sf. Gheorghe el nu este nici pe departe pregătit. Existența provizoratelor, a promisiunilor vagi, amînarea "sine die" a intervențiilor ne fac să credem că și în această vară miile de turiști ce vor veni aici vor fi lăsați să se descurce... cum pot. Fără îndoială că depărtarea de Tulcea generează unele greutăți. Nu-i mai puțin, însă, adevărat că dacă ar fi existat puțină străduință, prin folosirea posibilităților locale, s-ar fi putut crea cît de cît un cadru propice excursiilor. Pasarea responsabilităților, neîngăduita comoditate, lipsa de inițiativă, iată doar cîteva din cauzele care au generat aici întîrzierea pregătirilor.

DELTA, ÎN PRAGUL DESCHIDERII SEZONULUI TURISTIC

Deși pînă la deschiderea oficială a sezonului estival mai sînt cîteva zile, cărările de apă ale deltei au început deja să fie străbătute de primii iubitori ai acestei splendide zone turistice. Bogăția faunei și florei, aerul curat și liniștea acestor locuri constituie doar cîteva din indemnurile la drumeție. Organizatorii acestei „industrii fără fum" au fost însă surprinși oarecum nepregătiți, cu toate că semnele acestei frumoase primăveri au îmbiat la ceva mai multă preocupare. Și pentru ca afirmația să capete încărcătura semnificativă corespunzătoare vom aduce în prim plan constatările făcute la cîteva din cele mai reprezentative puncte turistice ale deltei.

La Sf. Gheorghe

Multe vorbe, puține pregătiri

Se spune, și nu fără temei, [illegible] Sf. Gheorghe este o minicapitală de vacanță, aici poposind anual mii de turiști. Ce s-a făcut pînă acum pentru asigurarea unor condiții corespunzătoare sezonului? Pentru a găsi răspunsul cuvenit la această întrebare l-am ales ca interlocutor pe tovarășul Ion Sidorencu, secretarul consiliului popular comunal.

— Vorbind de turism trebuie să avem în vedere cel puțin trei puncte de referință: aprovizionarea cu mărfuri de sezon, cazarea oaspeților, punerea la dispoziție a mijloacelor de transport și agrement. Există posibilități ca cele trei laturi ale ospitalității să primească din partea beneficiarilor cele mai bune calificative?

— Dacă ne referim la aprovizionare ea va fi mai bună decît în alți ani. Pînă acum s-a făcut deja un necesar, fondul de marfă ce se va desface prin unitățile comerciale urmînd să fie cu 2 milioane lei mai mare decît anul trecut. În comună există un bufet (n.n. — aici se vor pune la dispoziția solicitanților preparate din carne și pește, dar deocamdată unitatea este închisă din lipsă de gestionar) și o cofetărie. Apoi se va deschide un chioșc anexă pe lîngă magazinul alimentar pentru produse zaharoase, agro-alimentare, apă minerală, ceai, cafea, băuturi răcoritoare etc. Poate că n-ar fi fost rău dacă se înființa un magazin de unde să se poată cumpăra pește, dar nu am fost sprijiniți. Cît privește plaja... se zvonește că aici se va aduce un autobufet, dar nu e nimic sigur!

— Unde vor putea fi cazați oaspeții?

— În toamna anului trecut I.J.E.COOP a adus aici 50 de căsuțe pentru a organiza un

Traian BRĂTIANU,
Ulise VINOGRASCHI,
Ilie CHERMĂNEANU

(Continuare în pag. a IV-a)

BRĂTIANU, TRAIAN; CHERMĂNEANU, ILIE; VINOGRASCHI, ULISE. ***La Sfîntu Gheorghe … Multe vorbe, puţine pregătiri***. În *Delta*, An VII, Nr. 1282, 9 aprilie 1974, p.1 şi 4

De cînd se știu, pescarii de la Sf. Gheorghe au cîntat. La plecare, acolo în singurătatea apelor sau seara în drum spre cherhana vocile lor întovărășeau susurul lin al apei despicate de prova lotcilor. Poate că pasiunea lor pentru cîntec nu s-ar fi făcut remarcată dacă în anul 1955 nu s-ar fi luat inițiativa înființării în localitate a unui cor mixt. Au venit și tineri și bătrîni. Au stabilit un repertoriu, au pregătit spectacolul și oamenii au început să vorbească tot mai mult de virtuozitatea artiștilor de la gurile Dunării. Cîțiva ani mai tîrziu corul rămîne numai bărbătesc. Noi repetiții, noi reprezentații și aprecieri dintre cele mai măgulitoare.

Din 1973 corul a redevenit mixt și bagheta dirijorală a fost preluată de inimoasa învățătoare Olga Simionov. S-au recrutat alte

CORUL PESCARILOR

De cînd se știu, pescarii de la Sf. Gheorghe au cîntat. La plecare, acolo în singurătatea apelor sau seara în drum spre cherhana vocile lor întovărășeau susurul lin al apei despicate de prova lotcilor. Poate că pasiunea lor pentru cîntec nu s-ar fi făcut remarcată dacă în anul 1955 nu s-ar fi luat inițiativa înființării în localitate a unui cor mixt. Au venit și tineri și bătrîni. Au stabilit un repertoriu, au pregătit spectacolul și oamenii au început să vorbească tot mai mult de virtuozitatea artiștilor de la gurile Dunării. Cîțiva ani mai tîrziu corul rămîne numai bărbătesc. Noi repetiții, noi reprezentații și aprecieri dintre cele mai măgulitoare.

Din 1973 corul a redevenit mixt și bagheta dirijorală a fost preluată de inimoasa învățătoare Olga Simionov. S-au recrutat alte talente, o serie de cîntece cu specific local au fost adaptate necesităților formației, iar pregătirile pentru apariția în fața publicului s-au desfășurat cu asiduitate. De atunci s-au dat cîteva spectacole, ultimul în ziua de 17 martie a.c. în cadrul concursului intercomunal „Sub zorii libertății".

— Toți cei 60 membri ai formației noastre — își reamintește dirijoarea — s-au bucurat mult de aplauzele la scenă deschisă, care răsplăteau astfel eforturile noastre.

De fapt nici nu se putea altfel de vreme ce ținuta artistică, calitatea interpretării au depășit așteptările. Meritul coriștilor constă nu numai în faptul că și-au pus în valoare talentul deosebit ci și pentru că au știut să aleagă cîteva dintre cele mai îndrăgite cîntece patriotice românești (n.n. „20 milioane", „Tricolorul" etc.) sau cu specific local (n.n. „Marinarul", „Furtună pe mare", „Emil" etc.) care proslăvesc dragostea de patrie („Două zeci de milioane / Zid de cremeni la hotar / Două zeci de milioane / De inimi treze și de brațe tari"), bucuria vieții, virtuțile oamenilor („S-a ridicat furtuna pe mare / Furtună nu prea mare dar cu valuri mari / Trageți fraților la rame, nu vă lăsați / Nu vă fie milă de minuțele voastre albe"), iubirea veșnică („Pe mare, pe valuri / Azi aici, mîine acolo / A îndrăgit marinarul o fată din toată inima / Bucuros îi dăruiește inima").

Cine sînt cei care aproape seară de seară vin la căminul cultural pentru a se perfecționa? Majoritatea dintre ei sînt pescari și marinari dar mai întîlnim și cadre didactice, femei casnice. Unii dintre aceștia sînt foarte tineri, cum e Dorina Teodorov (16 ani) sau în vîrstă ca Pavel Ivanov (60 ani) sau Simion Epifanov (67 ani). Pe toți i-a unit însă aceeași mare dragoste pentru artă.

Numai cine nu i-a auzit pe tenorul Serghei Epifanov, basii Afanase Varenic, Dumitru Ignat și Pavel Dranov, soprana Natalia Soloviov, altista Emilia Cuzmin și pe ceilalți nu știu cît de mult este apreciat cîntecul pe aceste meleaguri și ce ambasadori străluciți are el în acești coriști.

Cînd am vizitat cu cîteva zile-n urmă localitatea, artiștii amatori de aici erau în „fierbere". Se pregăteau pentru spectacolul pe care îl vor prezenta la Tulcea în ziua de 21 aprilie a.c. la finala concursului „Sub zorii libertății". Evoluția lor o așteptăm cu interes.

Traian BRĂTIANU

talente, o serie de cîntece cu specific local au fost adaptate necesităților formației, iar pregătirile pentru apariția în fața publicului s-au desfășurat cu asiduitate. De atunci s-au dat cîteva spectacole, ultimul în ziua de 17 martie a.c. în cadrul concursului intercomunal ”Sub zorii libertății”.

- Toți cei 60 de membri ai formației noastre – își reamintește dirijoarea – s-au bucurat mult de aplauzele la scenă deschisă, care răsplăteau astfel eforturile noastre.

De fapt nici nu se putea altfel de vreme ce ținuta artistică, calitatea interpretării au depășit așteptările. Meritul coriștilor constă nu numai în faptul că și-au pus în valoare talentul deosebit ci și pentru că au știut să aleagă cîteva dintre cele mai îndrăgite cîntece patriotice romînești (n.n. ”20 milioane”, ”Tricolorul” etc.) sau cu specific local (n.n. ”Marinarul”, ”Furtună pe mare”, ”Emil” etc.) care proslăvesc dragostea de patrie, bucuria vieții, virtuțile oamenilor sau iubirea veșnică.

Cine sînt cei care aproape seară de seară vin la căminul cultural pentru a se perfecționa? Majoritatea dintre ei sînt pescari și marinari dar mai întîlnim și cadre didactice, femei casnice. Unii dintre aceștia sînt foarte tineri, cum e Dorina Teodorov (16 ani) sau în vîrstă ca Pavel Ivanov (60 ani) sau Simion Epifanov (67 ani). Pe toți i-a unit însă aceeași mare dragoste pentru artă.

Numai cine nu i-a auzit pe tenorul Serghei Epifanov, bașii Afanase Varenic, Dumitru Ignat și Pavel Dranov, soprana Natalia Soloviov, altista Emilia Cuzmin și pe ceilalți, nu știu cît de mult este apreciat cîntecul pe aceste meleaguri și ce ambasadori străluciți are el în acești coriști.

Cînd am vizitat cu cîteva zile în urmă localitatea, artiștii amatori de aici erau ”în fierbere”. Se pregăteau pentru spectacolul pe care îl vor prezenta la Tulcea în ziua de 21 aprilie a.c. la finala concursului ”Sub zorii libertății”. Evoluția lor o așteptăm cu mare interes.

BRĂTIANU, TRAIAN. *Corul pescarilor*. În *Delta*, An VII, Nr. 1283, 10 aprilie 1974, p.2

La gurile Dunării

BĂTĂLIA PENTRU PESCUITUL SCRUMBIEI CONTINUĂ

Sezonul migrației scrumbiei la gurile Dunării se desfășoară din plin. Spre deosebire de alți ani migrația acestui valoros pește a început în acest an mai devreme. Bine pregătit cu unelte și ambarcațiuni de sezon, colectivul secției piscicole Sf. Gheorghe, care are ponderea cea mai mare de pescuit la această specie, a fost organizat pe brigăzi și echipe pescuind în derivă începînd de la km patru și jumătate pînă la kilometrul zero. În întrecerea socialistă ce se desfășoară în cinstea zilei de 1 Mai, colectivul acestei secții raportează zilnic pescuirea a 14—16 tone scrumbie de Dunăre. De asemenea, pescuind zi și noapte, atît la Dunăre cît și la mare, în 9 zile din această lună, colectivul secției a pescuit și predat la cherhanalele din Sf. Gheorhe, Ciotic și Ivancea peste 70 tone scrumbie de Dunăre, peste 4 000 kg sturion și 132 kg icre negre. Brigăzile conduse de Afanase Ifimov, Nichita Pantelimon, Nicolae Cernamorițș, Ermoghen Ștefanov, Gheorghe Dimache și Ilie Marin au realizat în această perioadă cît două planuri lunare, reușind să se situeze în fruntea tuturor brigăzilor de pescari.

Datorită timpului prielnic pescuitului (pe mare nu se mai semnalează furtuni puternice, iar temperatura este mereu în creștere) migrația scrumbiei continuă cu intensitate. Folosind acest prilej întregul colectiv al secției s-a angajat ca pînă la sfîrșitul lunii aprilie să pescuiască și să realizeze două planuri lunare de producție.

Pentru respectarea cuvîntului dat colectivul de conducere, sub îndrumarea organizației de partid, a luat o serie de măsuri. Astfel, pentru descongestionarea toanelor situate între km patru și jumătate și km zero s-a format o nouă toană unde se lansează setci pe partea dreaptă și stîngă a fluviului, bărcile mari care rezistă la valuri au fost dirijate să pescuiască la mare, în derivă, și începînd de ieri brigada nr. 11, condusă de Nicolae Cernamorițș, și brigada nr. 13, condusă de Ermoghen Ștefanov, au început să instaleze taliene la punctul Buival, acolo unde au fost observate bancuri masive de scrumbie. Măsurile luate au drept scop ca pe o distanță de 5 km (zona cea mai intensă de pescuit) să se efectueze mai multe lansări în 24 de ore, iar la mare scrumbia să fie pescuită și cu taliene instalate în locurile unde aceasta migrează pe gurile Dunării.

Folosind cu pricepere uneltele de pescuit și timpul prielnic din aceste zile, neprecupețindu-și eforturile harnicul colectiv al secției Sf. Gheorghe din cadrul U.P. Sulina este hotărît să întîmpine cele două mari evenimente ale anului cu realizări de seamă, pentru îndeplinirea cincinalului înainte de termen.

E. NICOLAEV

Sezonul migrației scrumbiei la gurile Dunării se desfășoară din plin. Spre deosebire de alți ani migrația acestui valoros pește a început în acest an mai devreme. Bine pregătit cu unelte și ambarcațiuni de sezon, colectivul secției piscicole Sf. Gheorghe, care are ponderea cea mai mare de pescuit la această specie, a fost organizat pe brigăzi și echipe pescuind în derivă începînd de la km patru și jumătate pînă la kilometrul zero. În întrecerea socialistă ce se desfășoară în cinstea zilei de 1 Mai, colectivul acestei secții raportează zilnic pescuirea a 14-16 tone scrumbie de Dunăre. De asemenea, pescuind zi și noapte, atît la Dunăre cît și la mare, în 9 zile din această lună, colectivul secției a pescuit și predat la cherhanalele din Sf. Gheorghe, Ciotic și Ivancea peste 70 tone scrumbie de Dunăre, peste 4 000 kg sturion și 132 kg icre negre. Brigăzile conduse de Afanase Ifimov, Nichita Pantelimon, Nicolae Cernamorițș, Ermoghen Ștefanov, Gheorghe Dimache și Ilie Marin au realizat în această perioadă cît două planuri lunare, reușind să se situeze în fruntea tuturor brigăzilor de pescari.

Datorită timpului prielnic pescuitului (pe mare nu se mai semnalează furtuni puternice, iar temperatura este mereu în creștere) migrația scrumbiei continuă cu intensitate. Folosind acest prilej întregul colectiv al secției s-a angajat ca pînă la sfîrșitul lunii aprilie să pescuiască și să realizeze două planuri lunare de producție.

Pentru respectarea cuvîntului dat colectivul de conducere, sub îndrumarea organizației de partid, a luat o serie de măsuri. Astfel, pentru descongestionarea toanelor situate între km patru și jumătate și km zero s-a format o nouă toană unde se lansează setci pe partea dreaptă și stîngă a fluviului, bărcile mari care rezistă la valuri au fost dirijate să pescuiască la mare, în derivă, și începînd de ieri brigada nr. 11, condusă de Nicolae Cernamorițș, și brigada nr. 13, condusă de Ermoghen Ștefanov, au început să instaleze taliene la punctul Buival, acolo

unde au fost observate bancuri masive de scrumbie. Măsurile luate au drept scop ca pe o distanță de 5 km (zona cea mai intensă de pescuit) să se efectueze mai multe lansări în 24 de ore, iar la mare scrumbia să fie pescuită și cu talienele instalate în locurile unde aceasta migrază pe gurile Dunării.

Folosind cu pricepere uneltele de pescuit și timpul prielnic din aceste zile, neprecupețindu-și eforturile harnicul colectiv al Secției Sf. Gheorghe din cadrul U.P. Sulina este hotărît să întîmpine cele două mari evenimente ale anului cu realizări de seamă, pentru îndeplinirea cincinalului înainte de termen.

NICOLAEV, E. ***La gurile Dunării bătălia pentru pescuitul scrumbiei continuă***. În *Delta*, An VII, Nr. 1284, 11 aprilie 1974, p.1

La secția Sf. Gheorghe 41 tone de peşte peste plan

Folosind fiecare zi bună de lucru şi toate uneltele din dotare, pînă la 16 aprilie a.c. colectivul secţiei piscicole Sf. Gheorghe a realizat în procent de 141 la sută planul pe această lună, predînd suplimentar 41 tone peşte din care 28 tone scrumbie şi 5 tone sturion, precum şi 203 kg icre negre.

Rezultate foarte bune au înregistrat brigăzile conduse de Afanase Efimov, Nichita Pantelimon, Ermoghen Ştefanov, Gheorghe Dimache şi Ilie Marcu care au realizat cîte două planuri lunare.

Pînă la sfîrşitul acestei luni colectivul secţiei s-a angajat să predea suplimentar încă 100 tone scrumbie de Dunăre, peşte de mare valoare economică.

Folosind fiecare zi bună de lucru și toate uneltele din dotare, pînă la 16 aprilie a.c. colectivul Secției piscicole Sf. Gheorghe a realizat în procent de 141 la sută planul pe această lună, predînd suplimentar 41 tone pește din care 28 tone scrumbie și 5 tone sturion, precum și 203 kg icre negre.

Rezultate foarte bune au înregistrat brigăzile conduse de Afanase Efimov, Nichita Pantelimon, Ermoghen Ștefanov, Gheorghe Dimache și Ilie Marcu care au realizat cîte două planuri lunare.

Pînă la sfîrșitul acestei luni colectivul secției s-a angajat să predea suplimentar încă 100 tone scrumbie de Dunăre, pește de mare valoare economică.

La Secția Sfîntu Gheorghe, 41 tone de peşte peste plan. În *Delta*, An VII, Nr. 1290, 18 aprilie 1974, p.1

De cîteva săptămîni, unicul bufet din Sf. Gheorghe este închis, atribuțiile fiind preluate, pe mușteşte, de cofetăria din localitate. Băuturile casei, nealcolizate, au fost la început concurate și apoi înlocuite cu cele… tari. Situația convine de minune responsabilei Georgeta Tulceanu. Își realizează planul într-o unitate de timp mai mică, iar, în rest, închide prăvălia (de exemplu, luni 8 aprilie a.c.). Cum însă părerile consumatorilor primează, cofetăria din Sf. Gheorghe este obligată să-și redobîndească profilul și programul. Se impune ca I.C.S. "Alimentația publică" să adopte măsuri corespunzătoare.

Incorectitudine. În *Delta*, An VII, Nr. 1290, 18 aprilie 1974, p.3

Însemnate economii la Baza experimentală silvică

Intensificîndu-şi eforturile, colectivul de muncă al bazei experimentale cu profil silvic din comuna Sf. Gheorghe a reuşit să planteze în luna aprilie 44 ha cu puieţi de diferite specii. Prin depăşirea planului iniţial cu 24 ha, au rezultat economii în valoare de 22 100 lei.

Merită menţionat în realizarea acestor depăşiri, aportul pensionarilor Sidorencu Serghei, Elisei Tihon, Vasile Sevastian, precum şi al mecanicilor agricoli Serghei Ion, Marin Bădescu, Nicolae Munteanu.

Aceste plantări se încadrează în acţiunea care vizează împădurirea în următorii ani a întregii zone a grindurilor cu plopi de Canada, salcîmi, arţari şi alte specii adecvate solului.

sugari din Tulcea pe primele 4 luni e mică serie

atru luni . După informa Petre eful sec- la sfîr- aici se za peste meroase imbrăcă- va avea nieră ab- pe 28 a- începe area u- e panta- loni pentru export (beneficiar — Kuweit). Dintre cei care, prin arta şi migala lor, au adus o contribuţie deosebită la obţinerea acestor rezultate amintim pe Ţăranu Ana, Carpov Chirică, Mungiu Iuliana, Fănaru Gheorghe, Constandache Paula etc.

Într-o singură zi — 6 vagoane de scrumbii

Colectivul Secţiei piscicole din Sf. Gheorghe folosind din plin fiecare zi bună a pescuit duminică, în zonele Ciotica, Buival şi Dunăre 6 vagoane de scrumbii. S-au evidenţiat brigăzile conduse de Nicolae Cernamoriţ, Nichita Pantelimon şi Afanase Efimov.

Intensificîndu-și eforturile, colectivul de muncă al bazei experimentale cu profil silvic din comuna Sf. Gheorghe a reușit să planteze în luna aprilie 44 ha cu puieți de diferite specii. Prin depășirea planului inițial cu 24 ha, au rezultat economii în valoare de 22 100 lei.

Merită menționat în realizarea acestor depășiri, aportul pensionarilor Sidorencu Serghei, Elisei Tihon, Vasile Sevastian, precum și al mecanicilor agricoli Srghei Ion, Marin Bădescu, Nicolae Munteanu.

Aceste plantări se încadrează în acțiunea care vizează împădurirea în următorii ani a întregii zone a grindurilor cu plopi de Canada, salcîmi, arțari și alte specii adecvate solului.

Însemnate economii la baza experimentală silvică. În *Delta*, An VII, Nr. 1297, 26 aprilie 1974, p.1

Colectivul Secţiei piscicole din Sf. Gheorghe folosind din plin fiecare zi bună a pescuit duminică, în zonele Ciotica, Buival şi Dunăre 6 vagoane de scrumbii. S-au evidenţiat brigăzile conduse de Nicolae Cernamoriţ, Nichita Pantelimon şi Afanase Efimov.

Într-o singură zi – 6 vagoane de scrumbii. În *Delta*, An VII, Nr. 1297, 26 aprilie 1974, p.1

De la Centrala industrială "Delta Dunării" primim vestea că la sfîrșitul celei de-a doua decade a lunii în curs colectivele de pescari de la unitățile piscicole din deltă au îndeplinit integral planul anual la scrumbie de Dunăre.

Remarcabile sînt rezultatele Secției piscicole Sf. Gheorghe care a realizat peste 60 la sută din producție de scrumbie planificată.

Migrația abundentă a acestei valoroase specii de pește, buna pregătire a campaniei, ca și hotărîrea pescarilor de a prinde și a preda statului cantități tot mai mari de scrumbie, ne îndreptățesc să credem că succesul anului trecut – perioadă în care s-au prins peste 1000 tone de scrumbie – se va repeta și în acest an.

Şi-au îndeplinit planul anual la scrumbia de Dunăre. În *Delta*, An VII, Nr. 1294, 23 aprilie 1974, p.1

După cum ne relatează corespondentul nostru voluntar din Sf. Gheorghe, Andrei SABLOVSCHI, deși localitatea este și un punct turistic, în magazin încă nu au apărut brînzeturile și mezelurile, la cofetărie nu există prăjituri, iar la raionul de încălțăminte nu se găsesc sandale?

SABLOSCHI, ANDREI. ***Şi în magazinele săteşti se cer mărfuri de sezon***. În *Delta*, An VII, Nr. 1309, 6 iunie 1974, p.4

La Sf. Gheorghe, campania de pescuit se desfășoară cu intensitate. Scrumbia, care în acest an a migrat masiv, a obligat la o activitate continuă sute de pescari ai deltei. Pe aproape întreg șenalul Dunării cuprins între Ceatal și kilometrul zero pescuitul continuă din zori și pînă noaptea tîrziu.

Au trecut două luni de cînd harnicul colectiv al Secției piscicole Sf. Gheorghe a început campania pescuitului scrumbiei de Dunăre. Rezultatul muncii lui se concretizează în pescuitul a 807 tone scrumbie, 17 mii kg sturioni (de la care s-au obținut 330 kg icre negre) și 235 tone alte specii de pește.

Astfel, planul anual la specia scrumbie a fost realizat în proporție de aproape 200 la sută.

Brigada condusă de Afanase Efimov a pescuit în această perioadă peste 170 tone pește din care 94 tone scrumbie, iar cea condusă de Ermoghen Ștefanov 166 tone pește din care 120 tone scrumbie. Ambele formații de lucru au realizat, de la declanșarea pescuitului scrumbiei, cîte două planuri de producție în fiecare lună.

NICOLAEV, E. ***De la Ceatal, la kilometrul zero, pescuitul scrumbiei continuă intens***, în *Delta*, An VII, Nr. 1309, 6 iunie 1974, p.4

Intrăm ca turiști în restaurantul "Bîtlanul" din Sf. Gheorghe și cerem să ni se servească ceva de mîncare. La bar, o tînără, angajată de cîteva ore (în mai puțin de două luni 10 angajate au părăsit această unitate!) ne răspunde alene, după ce am fost nevoiți să repetăm întrebarea: "Nu avem!". Într-un fel avea dreptate. În vitrina frigorifică, defectă de nu se știe cînd, trona, acoperită cu mucegai, o bucată de circa 2 kg de caşcaval. Aşa că ne mulțumim cu cîte un pahar de apă minerală, caldă, pentru că de la 1 septembrie nici o

unitate comercială de aici nu a mai avut gheață!

Și timp de două zile (18 și 19 septembrie) la Sf. Gheorghe, încă în sezon turistic (zilnic între 1 000 și 2 000 de turiști romîni și străini), am mîncat conserve și ceva pește (procurat de la localnici, ceea ce ne- a ajutat să înțelegem de ce aici găzduirea de turiști este o adevărată îndeletnicire).

Restaurantul nu servește preparate din pește și nici un fel de mîncare caldă. Chioșcul pentru desfacerea peștelui proaspăt, înființat în această vară, a fost închis, ca nerentabil, deoarece nu vindea decît circa 10 kg pe zi. Inclusiv primarul comunei, tovarășul Efimov Teoctist, a încercat să ne convingă că aceasta este realitatea, deși de la populație și turiști am aflat că peștele pus în vînzare nu este nici prea proaspăt, nici de calitate. În schimb, s-a mîncat pește proaspăt, de calitate, la ”gazdă”. Și dacă avem în vedere că numai în acest sezon peste o mie de turiști au mîncat în fiecare zi pește proaspăt și preparate pescărești, plătind pentru aceasta 50 de lei pe zi gazdelor, constatăm că zilnic minimum 50 000 de lei au intrat în buzunarul unor oameni care au procurat peștele pe căi ilegale, frustrînd statul de un drept al său. Ăi aceasta deoarece Oficiul Județean de Turism, Direcția comercială cu unitățile sale specializate și Centrala ”Delta Dunării” nu și-au adaptat activitatea le cerințele reale, nu s-au preocupat să atragă în circuitul economic propriu noi valori.

ANCHETA NOASTRĂ

DOUĂ ZILE ÎN POSTURĂ DE TURIȘTI LA SF. GHEORGHE

Ce știe tot satul nu știe... Centrala industrială „Delta Dunării"

Intrăm ca turiști în restaurantul „Bitlanul" din Sf. Gheorghe și cerem să ni se servească ceva de mîncare. La bar, o tînără, angajată de cîteva ore (în mai puțin de două luni 10 angajate au părăsit această unitate !) ne răspunde alene, după ce am fost nevoiți să repetăm întrebarea : „Nu avem !". Într-un fel avea dreptate. În vitrina frigorifică, defectă de nu se știe cînd, trona, acoperită cu mucegai, o bucată de circa 2 kg de cașcaval. Așa că ne mulțumim cu cîte un pahar de apă minerală, caldă, pentru că de la 1 septembrie nici o unitate comercială de aici nu a mai avut gheață !

Și timp de două zile (18 și 19 septembrie) la Sf. Gheorghe, încă în sezon turistic (zilnic între 1 000 și 2 000 de turiști români și străini), am mîncat conserve și ceva pește (procurat de la localnici, ceea ce ne-a ajutat să înțelegem de ce aici găzduirea de turiști este o adevărată îndeletnicire).

Restaurantul nu servește preparate din pește și nici un fel de mîncare caldă. Chioșcul pentru desfacerea peștelui proaspăt, înființat în această vară, a fost închis, ca nerentabil, deoarece nu vindea decît circa 10 kg pe zi. Inclusiv primarul comunei, tovarășul Efimov Teoctist, a încercat să ne convingă că aceasta este realitatea, deși de la populație și turiști am aflat că peștele pus în vînzare nu era nici prea proaspăt, nici de calitate. În schimb, s-a mîncat pește proaspăt, de calitate, la „gazdă". Și dacă avem în vedere că numai în acest sezon peste o mie de turiști au mîncat în fiecare zi pește proaspăt și preparate pescărești, plătind pentru aceasta 50 de lei pe zi gazdelor, constatăm că ziinic minimum 50 000 de lei au intrat în buzunarul unor oameni care au procurat peștele pe căi ilegale, frusfrind statul de un drept al său. Și aceasta deoarece Oficiul județean de turism, Direcția comercială cu unitățile sale specializate și Centrala „Delta Dunării" nu și-au adaptat activitatea la cerințele reale, nu s-au preocupat să atragă în circuitul economic propriu noi valori.

Numai elementele naturale nu sînt suficiente pentru desfășurarea corespunzătoare a turismului

publicul consumator. În sprijinul afirmației noastre, din declarațiile mai multor locuitori cu care am stat de vorbă, consemnăm pe cea a tovarășei Axenia Dumitru, șefa secției piscicole, președinta comisiei comunale de femei, gospodină și mamă :

— Ne este foarte greu să ne descurcăm în situația cînd nu sîntem aprovizionați cu cele trebuincioase hranei zilnice. Simțim îndeosebi lipsa roșiilor, verdețurilor, fructelor etc. Apoi, de la 1 ianuarie și pînă acum nu s-au adus decît de două ori butelii pentru schimb în comună.

E adevărat, ferma „Delta Dunării" din Sf. Gheorghe a I.A.S. Chilia Veche a valorificat pe plan local pînă la data de 19 septembrie 9 tone de pepeni, 5 000 l lapte și 3 000 kg de brînză dar, cum cu o floare nu se face primăvară, cererile de consum ale populației și turiștilor nu sînt satisfăcute pe măsura posibilităților.

Condițiile producerii revirimentului se află pe plan local. Trebuie însă folosite

Toate cele semnalate surprind cu atît mai mult cu cît în comuna Sf. Gheorghe sînt și realizări notabile. De exemplu, pescarii secției piscicole au realizat prevederile planului cincinal încă din luna august, avînd toate șansele de a obține și în anul 1974 diploma de sector frunțaș în întrecerea pentru îndeplinirea și depășirea planului de stat, așa cum au obținut-o de trei ani consecutiv. În primele rînduri ale întrecerii socialiste ce se desfășoară aici se situează brigazile de pescari conduse de Alexe D. Alexe, Ivanov Alexe, Dimache Gheorghe, Trifanov Ion, Efimov Afanase, Ștefanov Ermoghen și Nichita Panteleimon, precum și echipajele navelor pescărești „Sprotul", „Stridia" și „Somonul".

Despre frumoase realizări, atît economice cît și edilitar-gospodărești, se poate vorbi și la nivelul comunei. Pînă la data vizitei noastre planul anual la contracțiri pentru fondul centralizat al statului era realizat și depășit la porcine, iar la turine se îndeplinise în proporție de 75 la sută. Alimentarea cu apă potabilă va fi asigurată pînă la finele anului, în întreaga comună. În sfîrșit, tot în acest an a fost amenajată șoseaua care leagă comuna de plajă.

Comuna Sf. Gheorghe dispune astăzi de o bază materială capabilă să asigure condiții de trai civilizat, la nivelul la care partidul și statul nostru se străduiesc să le asigure tuturor celor ce muncesc. Școală și grădiniță, dispensar uman și casă de naștere, cămin cultural și cinematograf, magazine, brutărie modernă și uzină electrică — iată o bază materială puternică, modernă, dar a cărui bună funcționalitate o hotărăsc oamenii. Or, tocmai aici am sesizat și relatat o serie de carențe pentru înlăturarea cărora propunem :

— **Oficiul județean de turism și Direcția comercială a județului, cu sprijinul Consiliului popular comunal, să ia în evidență totalitatea familiilor care găzduiesc turiști și să asigure acestor familii contra cost , printr-o unitate comercială specializată peștele proaspăt necesar turiștilor. Astfel, se va pune capăt situației amintite la începutul anchetei noastre, respectîndu-se prevederile legilor în vigoare, inclusiv ale Legii privind piscicultura și pescuitul.**

— **Deoarece plimbarea cu barca a turiștilor se face de obicei cu ambarcațiuni ce aparțin secției piscicole, O. J. T. Tulcea să asigure mijloacele și oamenii care să presteze aceste servicii în mod organizat și în temeiul legii.**

— **Direcția comercială, conducerile I.C.S. „Alimentația publică" și I.C.S. „Alimentara" să-și concentreze eforturile pentru ca aprovizionarea cu mărfuri a comunei să se facă în raport cu cerințele reale ale locuitorilor și turiștilor. De asemenea, să se asigure funcționarea utilajelor frigorifice în anotimpul cald, iar unitățile comerciale să fie încadrate cu personal corespunzător.**

— **Organele locale să manifeste mai multă exigență față de activitatea comercială.** (Primarul, de exemplu, nu a venit numai în termen [illegible]

Și aprovizionarea populației cu legume și fructe este total necorespunzătoare. La aceasta se mai adaugă și atitudinea ireverențioasă a gestionarului față de publicul consumator. În sprijinul afirmației noastre, din declarațiile mai multor locuitori cu care am stat de vorbă, consemnăm pe cea a tovarășei Axenia Dumutriu, șefa Secției piscicole, președinta comisiei comunale de femei, gospodină și mamă:

- *Ne este foarte greu să ne descurcăm în situația cînd nu sîntem aprovizionați cu cele trebuincioase hranei zilnice. Simțim îndeosebi lipsa roșiilor, verdețurilor, fructelor etc. Apoi, de la 1 ianuarie și pînă acum nu s-au adus decît de două ori butelii pentru schimb în comună.*

E adevărat, ferma ”Delta Dunării” din Sf. Gheorghe a I.A.S. Chilia Veche a valorificat pe plan local pînă la data de 19 septembrie 9 tone de pepeni, 5 000 l lapte și 3 000 kg de brînză dar, cum cu o floare nu se face primăvară, cererile de consum ale populației și turiștilor nu sînt satisfăcute pe măsura posibilităților.

Toate cele semnalate surprind cu atît mai mult cu cît în comuna Sf. Gheorghe sînt și realizări notabile. De exemplu, pescarii secției piscicole au realizat prevederile planului cincinal încă din luna august, avînd toate șansele de a obține și în anul 1974 diploma de sector fruntaș în întrecerea pentru îndeplinirea și depășirea planului de stat, așa cum au obținut-o de trei ani consecutiv. În primele rînduri ale întrecerii socialiste ce se desfășoară aici se situează brigăzile de pescari conduse de Alexe D. Alexe, Ivanov Alexe, Dimache Gheorghe, Trifanov Ion, Efimov Afanase, Ștefanov Ermoghen și Nichita Pantelimon, precum și echipajele navelor pescărești ”Șprotul”, ”Stridia și ”Somonul”.

Despre frumoase realizări, atît economice cît și edilitar gospodărești, se poate vorbi și la nivelul comunei. Pînă la data vizitei noastre planul anual la contractări pentru fondul centralizat al statului era realizat și depășit la porcine, iar la turine se îndeplinise în proporție de 75 la sută. Alimentarea cu apă potabilă va fi asigurată pînă la finele anului, în întreaga comună. În sfîrșit, tot în acest an a fost amenajată șoseaua care leagă comuna de plajă.

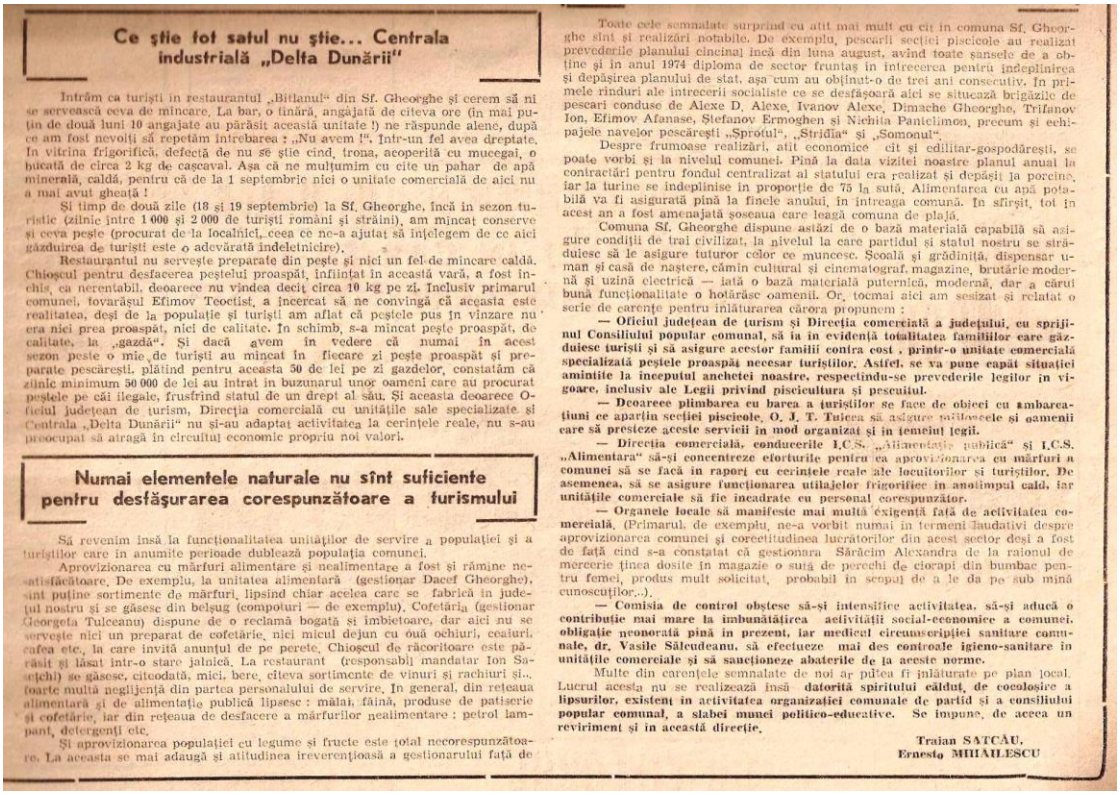

Ce știe tot satul nu știe... Centrala industrială „Delta Dunării"

Intrăm ca turiști în restaurantul „Bitlanul" din Sf. Gheorghe și cerem să ni se servească ceva de mîncare. La bar, o tînără, angajată de cîteva ore (în mai puțin de două luni 10 angajate au părăsit această unitate !) ne răspunde alene, după ce am fost nevoiți să repetăm întrebarea : „Nu avem !". Într-un fel avea dreptate. În vitrina frigorifică, defectă de nu se știe cînd, trona, acoperită cu mucegai, o bucată de circa 2 kg de cașcaval. Așa că ne mulțumim cu cîte un pahar de apă minerală, caldă, pentru că de la 1 septembrie nici o unitate comercială de aici nu a mai avut gheață !

Și timp de două zile (18 și 19 septembrie) la Sf. Gheorghe, încă în sezon turistic (zilnic între 1 000 și 2 000 de turiști români și străini), am mîncat conserve și ceva pește (procurat de la localnici, ceea ce ne-a ajutat să înțelegem de ce aici găzduirea de turiști este o adevărată îndeletnicire).

Restaurantul nu servește preparate din pește și nici un fel de mîncare caldă. Chioșcul pentru desfacerea peștelui proaspăt, înființat în această vară, a fost închis, ca nerentabil, deoarece nu vindea decît circa 10 kg pe zi. Inclusiv primarul comunei, tovarășul Efimov Teodist, a încercat să ne convingă că aceasta este realitatea, deși de la populație și turiști am aflat că peștele pus în vînzare nu era nici prea proaspăt, nici de calitate. În schimb, s-a mîncat pește proaspăt, de calitate, la „gazdă". Și dacă avem în vedere că numai în acest sezon peste o mie de turiști au mîncat în fiecare zi pește proaspăt și preparate pescărești, plătind pentru aceasta 50 de lei pe zi gazdelor, constatăm că zilnic minimum 50 000 de lei au intrat în buzunarul unor oameni care au procurat peștele pe căi ilegale, frusfrind statul de un drept al său. Și aceasta deoarece Oficiul județean de turism, Direcția comercială cu unitățile sale specializate și Centrala „Delta Dunării" nu și-au adaptat activitatea la cerințele reale, nu s-au preocupat să atragă în circuitul economic propriu noi valori.

Numai elementele naturale nu sînt suficiente pentru desfășurarea corespunzătoare a turismului

Să revenim însă la funcționalitatea unităților de servire a populației și a turiștilor care în anumite perioade dublează populația comunei.

Aprovizionarea cu mărfuri alimentare și nealimentare a fost și rămîne nesatisfăcătoare. De exemplu, la unitatea alimentară (gestionar Dacef Gheorghe), sînt puține sortimente de mărfuri, lipsind chiar acelea care se fabrică în județul nostru și se găsesc din belșug (compoturi — de exemplu). Cofetăria (gestionar Georgeta Tulceanu) dispune de o reclamă bogată și îmbietoare, dar aici nu se servește nici un preparat de cofetărie, nici micul dejun cu ouă ochiuri, ceaiuri, cafea etc., la care invită anunțul de pe perete. Chioșcul de răcoritoare este părăsit și lăsat într-o stare jalnică. La restaurant (responsabil mandatar Ion Saițchi) se găsesc, cîteodată, mici, bere, cîteva sortimente de vinuri și rachiuri și... foarte multă neglijență din partea personalului de servire. În general, din rețeaua alimentară și de alimentație publică lipsesc : mălai, făină, produse de patiserie și cofetărie, iar din rețeaua de desfacere a mărfurilor nealimentare : petrol lampant, detergenți etc.

Și aprovizionarea populației cu legume și fructe este total necorespunzătoare. La aceasta se mai adaugă și atitudinea ireverențioasă a gestionarului față de

Toate cele semnalate surprind cu atît mai mult cu cît în comuna Sf. Gheorghe sînt și realizări notabile. De exemplu, pescarii secției piscicole au realizat prevederile planului cincinal încă din luna august, avînd toate șansele de a obține și în anul 1974 diploma de sector fruntaș în întrecerea pentru îndeplinirea și depășirea planului de stat, așa cum au obținut-o de trei ani consecutiv. În primele rînduri ale întrecerii socialiste ce se desfășoară aici se situează brigăzile de pescari conduse de Alexe D. Alexe, Ivanov Alexe, Dimache Gheorghe, Trifanov Ion, Efimov Afanase, Ștefanov Ermoghen și Nichita Pantelimon, precum și echipajele navelor pescărești „Șprotul", „Stridia" și „Somonul".

Despre frumoase realizări, atît economice cît și edilitar-gospodărești, se poate vorbi și la nivelul comunei. Pînă la data vizitei noastre planul anual la contractări pentru fondul centralizat al statului era realizat și depășit la porcine, iar la turine se îndeplinise în proporție de 75 la sută. Alimentarea cu apă potabilă va fi asigurată pînă la finele anului, în întreaga comună. În sfîrșit, tot în acest an a fost amenajată șoseaua care leagă comuna de plajă.

Comuna Sf. Gheorghe dispune astăzi de o bază materială capabilă să asigure condiții de trai civilizat, la nivelul la care partidul și statul nostru se străduiesc să le asigure tuturor celor ce muncesc. Școală și grădiniță, dispensar uman și casă de naștere, cămin cultural și cinematograf, magazine, brutărie modernă și uzină electrică — iată o bază materială puternică, modernă, dar a cărui bună funcționalitate o hotărăsc oamenii. Or, tocmai aici am sesizat și relatat o serie de carențe pentru înlăturarea cărora propunem :

— Oficiul județean de turism și Direcția comercială a județului, cu sprijinul Consiliului popular comunal, să ia în evidență totalitatea familiilor care găzduiesc turiști și să asigure acestor familii contra cost , printr-o unitate comercială specializată peștele proaspăt necesar turiștilor. Astfel, se va pune capăt situației amintite la începutul anchetei noastre, respectîndu-se prevederile legilor în vigoare, inclusiv ale Legii privind piscicultura și pescuitul.

— Deoarece plimbarea cu barca a turiștilor se face de obicei cu ambarcațiuni ce aparțin secției piscicole, O. J. T. Tulcea să asigure mijloacele și oamenii care să presteze aceste servicii în mod organizat și în temeiul legii.

— Direcția comercială, conducerile I.C.S. „Alimentație publică" și I.C.S. „Alimentara" să-și concentreze eforturile pentru ca aprovizionarea cu mărfuri a comunei să se facă în raport cu cerințele reale ale locuitorilor și turiștilor. De asemenea, să se asigure funcționarea utilajelor frigorifice în anotimpul cald, iar unitățile comerciale să fie încadrate cu personal corespunzător.

— Organele locale să manifeste mai multă exigență față de activitatea comercială. (Primarul, de exemplu, ne-a vorbit numai în termeni laudativi despre aprovizionarea comunei și corectitudinea lucrătorilor din acest sector deși a fost de față cînd s-a constatat că gestionara Sărăcin Alexandra de la raionul de mercerie ținea dosite în magazie o sută de perechi de ciorapi din bumbac pentru femei, produs mult solicitat, probabil în scopul de a le da pe sub mînă cunoscuților...).

— Comisia de control obștesc să-și intensifice activitatea, să-și aducă o contribuție mai mare la îmbunătățirea activității social-economice a comunei, obligație neonorată pînă în prezent, iar medicul circumscripției sanitare comunale, dr. Vasile Săleudeanu, să efectueze mai des controale igieno-sanitare în unitățile comerciale și să sancționeze abaterile de la aceste norme.

Multe din carențele semnalate de noi ar putea fi înlăturate pe plan local. Lucrul acesta nu se realizează însă **datorită spiritului căldut, de cocoloșire a lipsurilor, existent în activitatea organizației comunale de partid și a consiliului popular comunal, a slabei munci politico-educative.** Se impune, de aceea un reviriment și în această direcție.

Traian SATCĂU,
Ernesto MIHAILESCU

Comuna Sf. Gheorghe dispune astăzi de o bază materială capabilă să asigure condiții de trai civilizat, la nivelul la care partidul și statul nostru se străduiesc să le asigure tuturor celor care muncesc. Școală și grădiniță, dispensar uman și casă de naștere, cămin cultural și cinematograf, magazine, brutărie modernă și uzină electrică – iată o bază materială puternică, modernă, dar a cărui bună funcționalitate o hotărăsc oamenii. Or, tocmai aici am sesizat și relatat o serie de carențe pentru înlăturarea cărora propunem:

- *Oficiul județean de turism și Direcția comercială a județului, cu sprijinul Consiliului popular comunal, să ia în evidență totalitatea familiilor care găzduiesc turiști și să asigure acestor familii contra cost, printr-o unitate comercială specializată peștele proaspăt necesar turiștilor. Astfel, se va pune capăt situației amintite la începutul anchetei noastre, respectîndu-se prevederile legilor în vigoare, inclusiv ale Legii privind piscicultura și pescuitul.*
- *Deoarece plimbarea cu barca a turiștilor se face de obicei cu ambarcațiuni ce aparțin secției piscicole, O.J.T. Tulcea să asigure mijloacele și oamenii care să presteze aceste servicii în mod organizat și în temeiul legii.*
- *Direcția comercială, conducerile I.C.S. ”Alimentație publică” și I.C.S. ”Alimentara” să-și concentreze eforturile pentru ca aprovizionarea cu mărfuri a comunei să se facă în raport cu cerințele reale ale locuitorilor și turiștilor. De asemenea, să se asigure funcționarea utilajelor frigorifice în anotimpul cald, iar unitățile comerciale să fie încadrate cu personal corespunzător.*
- *Organele locale să manifeste mai multă exigență față de activitatea comercială. (Primarul, de exemplu, ne-a vorbit numai in termeni laudativi despre aprovizionarea comunei și corectitudinea lucrătorilor din acest sector deși a fost de față cînd s-a constatat că gestionara Sărăcin Alexandra de la raionul de mercerie ținea dosite în magazie o sută de perechi de ciorapi din bumbac pentru femei, produs mult solicitat,*

probabil în scopul de a le da pe sub mînă cunoscuților…).

- Comisia de control obștesc să-și intensifice activitatea, să-și aducă o contribuție mai mare la îmbunătățirea activității social-economice a comunei, obligație neonorată pînă în prezent, iar medicul circumscripției sanitare comunale, dr. Vasile Sălcudeanu, să efectueze mai des controale igieno-sanitare în unitățile comerciale și să sancționeze abaterile de la aceste norme.

Multe din carențele semnalate de noi ar putea fi înlăturate pe plan local. Lucrul acesta nu se realizează însă datorită spiritului călduț, de cocoloșire a lipsurilor, existent în activitatea organizației comunale de partid și a consiliului popular comunal, a slabei munci politico-educative. Se impune, de aceea un reviriment și în această direcție.

MIHĂILESCU, ERNESTO; SATCĂU, TRAIAN. ***Două zile în postură de turişti la Sfîntu Gheorghe.*** În Delta, An VII, Nr. 1326, 3 octombrie 1974, p.2

Cu toate că sezonul pescuitului sturionilor a trecut, profitînd de timpul prielnic din această lună, brigăzile de carmace ale Secției piscicole Sf. Gheorghe au organizat un pescuit de sturioni la mare. În ziua de 11 decembrie a.c., pescarii din această secţie au pescuit şi predat la cherhana cantitatea de 5604 kg morun şi 76 kg icre negre. Cele mai mari exemplare de sturioni au fost pescuite de brigăzile conduse de comuniştii Gheorghe Dimache şi Grigore Ivanov.

Într-o singură zi, 5604 kg sturioni și 76 kg icre negre. În *Delta*, An VII, Nr. 1337, 19 decembrie 1974, p.4

ÎNTR-O SINGURĂ ZI, 5604 kg STURIONI ŞI 76 kg ICRE NEGRE

Cu toate că sezonul pescuitului sturionilor a trecut, profitînd de timpul prielnic din această lună brigăzile de carmace ale secţiei piscicole Sf. Gheorghe au organizat un pescuit de sturioni la mare. În ziua de 11 decembrie a.c., pescarii din această secţie au pescuit şi predat la cherhana cantitatea de 5 604 kg morun şi 76 kg icre negre. Cele mai mari [illegible] sturioni au fost [illegible] de brigăzile conduse de comuniştii Gheorghe Dimache şi Grigore Ivanov.

Bibliografie realizată de bibliotecar Cernamoriț Paula-Grațiela